工商晚報
THE KUNG SHEUNG EVENING NEWS
中華民國內政部登記證內版台誌字第壹拾號 中華民國郵務局登記認爲第一類新聞紙
督印及承印：工商日報有限公司
香港灣仔分域街十八號
電話：編輯部、採訪部、營業部、廣告部、社長室、總編輯室、經理室、秘書室、中區辦事處
新聞紙第九七〇一號 出紙兩張售價壹毫

馬會今午公佈配搭與排位
刊馬經版

# 陳雲裳等被控

## 原訴人馬道生龍艷雲馬有濬
## 陳雲裳及其夫女
## 同被控破壞婚約

【本報訊】過去電影明星陳雲裳及其夫湯于翰醫生及女兒湯貞德，在高等法院被控破壞婚約（入稟編號爲大錢債案第一二九一號）。

該破壞婚約案係於一九六七年九月間，由馬道生，龍艷雲入稟高院（馬道生之子馬有濬在一九六八年七月，加入控訴陳湯等人）。

原訴人馬道生，龍艷雲及馬道生之子馬有濬，在入稟狀中大意聲稱：原訴人與被訴人在一九六四年時，訂立了一項婚姻契約，使馬有濬與湯貞德結合……該項婚約後來之破裂，是因爲被訴人與及、或者他們的女兒湯貞德，拒絕完成或履行婚禮。

同時、原訴人等並要求被訴人等賠償婚禮物及其他支出。

被訴人湯貞德，現時正在高院進行一宗有關婚姻訴訟的案件。

該湯貞德向高院申請取銷其與黃姓丈夫之一段婚姻案，今晨續在高院內庭，清案聆訊。

原訴人湯貞德（JOAN WONG）住山頂種植道四十四號，延史超域律師禮史帝文生律師，轉聘巴士度及張奧偉兩位御用大律師代表。

被訴人譯名黃仕霖，英文名爲（MICHAEL WONG），廿七歲，住美國羅省，延洗秉熹律師轉聘雅森美大律師及貝納祺御用大律師代表。

## 英格烈褒曼抵美 傳將拍兩新片

瑞典籍女星英格烈褒曼，於本月十五日突然抵達美國時，在洛杉磯由製片家史泰林西里芬在場迎接。現盛傳她在好萊塢逗留期間將拍攝兩部影片。（合衆國際社無綫電傳眞）

## 今晨尖沙咀碼頭附近
## 二百餘左仔圍集
## 警隊開到一窩散

【本報訊】二百餘名左派學生，今晨在尖沙咀碼頭附近一帶圍集，歷時十餘分鐘散去。

據悉：約於今晨十時左右，爲數約二百多名的左仔，由各處集合於尖沙咀碼頭一帶，但是他們卻沒有叫囂。

目擊者稱：這批學生全部穿白衫藍褲，胸戴毛章，一批一批由各處集合在碼頭附近，其中有一些左派學生低聲的唱着「毛歌」。

警方稍後聞報，立即派出警員趕抵現場，唯當警方人員趕到現場時，該批左仔已散去。警方對此事正在調查中。

## 港府頒佈新例
## 美軍在港犯法
## 英憲兵有權拉

【本報訊】政府公報今晨發表一項新法例：規定英國憲兵，有權拘捕在本港觸犯法律的美國軍人。

該項新法例應爲「一九六九年訪問部隊行動（拘捕美國部隊人員）條例」。

法例規定，凡屬在本港服役的英國憲兵，有權拘捕在本港觸犯法律的美國軍事人員，同時並可將他們交給其長官處理。

## 九龍兩宗刼案
## 一名疑人被捕

【本報訊】九龍地區昨晚發生兩宗刼案，其中一宗警方將一名涉嫌男子拘捕，另一宗賊人則逃去。

第一宗：昨晚九時四十五分，一名二十四歲女子，行經旺角保民街廿四號梯間，突遭一個男子截刼，刼去一個內有二十元現欵的銀包，及一條價值三百三十元的金頸鍊後逃去。迄今晨爲止，警方未拘捕任何受嫌人物。

第二宗：昨晚十時十五分左右，有一名男子途經上址時，被人刼去一個價值一百元的手錶，及墨水筆，警方據報，稍後將一名涉嫌男子拘捕，刻下仍在警署扣留查詢中。

## 太安樓電燈房
## 電綫突然着火
## 燒傷電燈技工

【本報訊】一名電燈公司技工，今晨九時卅分左右，在筲箕灣太安樓電燈房內工作時，因電綫突然着火，而被灼傷面部及雙手，後解送院急救，因傷勢嚴重，仍需留醫。

傷者歐福添，四十五歲，電燈公司技工，報住香港電燈公司職員宿舍。

警方到場後，迅速將火撲滅，並未釀成任何損失。

## 電話公司 獲英資助 供應商品 擴展綫路

【倫敦十六日法新社電】英國資金輸出有限公司已同意以五十七萬零一百七十六鎊，供給香港電話公司，資助該公司目前一項擴展香港電話綫的重大計劃。

此項計劃將使用英國供應商出品的電綫和電話器具，包括英國自動電話電器公司，通用電器公司等。

## 公寓搜獲毒品
## 一名男子被捕
## 今日解控法庭

【本報訊】深水埗警探昨日在深水埗一間公寓內，搜出四磅疑爲毒品的物品，並拘捕了一名四十二歲的男子。

據悉：深水埗警探是在昨日下午三時三十分左右，前往桂林街五×號某樓一間公寓搜查，在一間房內搜出三磅十一安士，疑爲毒品的物品，並將一名四十二歲男子帶警署查詢，定今日在九龍法庭提控。

## 疑與夾萬偷竊案有關
## 雄性「迷你小姐」
## 今解警察總部
## 接受詳細盤問

【本報訊】涉嫌與夾萬失竊案有關的雄性「迷你小姐」，今午被警方「專案小組」人員，由中區警署將他押解至灣仔警察總部。

據接近警方的消息稱：警方的「專案小組」人員，對有關「夾萬案」的調查工作，仍在進行中。今早該名雄性「迷你小姐」，被押往警察總部，是接受另一項詳細的盤問。

該雄性「迷你小姐」，今晨仍女裝打扮，一身穿猄皮中褸，深藍色牛仔褲，猄皮鞋，長頭髮。

## 兩少女失踪

【本報訊】本港有兩名十餘歲之少女自去年十二月起，分別由其銅鑼灣區之住所失踪，迄今未返。

該兩少女爲祝銀鳳，十七歲，住北角建華街，及江二文，十五歲，住銅鑼灣天后廟道。祝女係於去年十二月十八日失踪，而江女則係十二月十五日失踪。

任何人士如知悉該兩名失踪少女之下落，或能協助將其尋獲者，請與銅鑼灣警署聯絡，電話爲H二三四〇一壹，內綫三七一號，或向任何警署報告。

警方正在找尋其下落之十七歲少女祝銀鳳（右）及十五歲少女江二文（左）。

## 溫州反毛激烈
## 青海毛派搏殺

【本報訊】據可靠消息來源透露：反毛勢力仍活躍大陸各地，浙江省溫州地區，毛共，更有「外憂內患」之勢，當地「革委會」外受反毛派猛烈攻擊，而內部亦混亂一片。

該消息來源引述毛共浙江電台廣播指出：浙江形勢危急是由於過去在溫州造反的那個「溫聯總」，在組織上雖然已經被打散，但在實際上，他們仍在反抗。過去領導這個「溫聯總」的頭頭王方，亦在進行所謂「垂死掙扎」。據說：以王方爲首的「反革命集團」，不但仍在溫州地區大搞「反革命復辟」活動，大搞「反革命復辟」，而且還製造了一系列的「反革命事件」。

同時，作爲毛派在溫州地區的新政權的「溫州革委會」，廣播說：亦受到以王方爲首的那個「反革命集團」的瘋狂攻擊和抵制。他們所採取的方式是：對那個「溫州革委會」「一不承認，二不支持，三不參加」，一方面以此「三不」對抗，另方面猛烈攻擊該「革委會」，說是一個派性的組織，是「派委會」，是「單派奪權」，而不是「革委會」，而不是「無產階級司令部」，從而煽動和組織溫州地區的所謂牛鬼蛇神，起來推翻該「革委會」。

【香港十七日路透社電】北平電台今日說：青海省毛派官員，刻正加緊進行整肅政敵的運動，俾迎接定於今年較遲所召開的中共「九全大會」。

該電台說：青海第七摩托車廠「革命委員會」，經已遵循毛澤東的指示，並依靠廣大羣衆，傳在揪出隱藏敵人的過程中進行各項調查工作。

該電台並說：在清理階級隊伍中，該個權力機構，切實執行黨的政策，並組織學習班，傳在羣衆當中宣傳那些政策。

該電台又說：這些政策，將使到廣大羣衆能「瓦解敵人陣營」，該個「革命委員會」刻正極力設法，俾使到該項清理工作獲得成功，俾迎接即將來臨的「九大」。

## 上海工人受醫藥訓練
## 據說兩月後可割盲腸

【北平十六日法新社電】毛澤東大膽冒險的「教育理論」，已於今天在中國大陸付諸實行，這種理論，就是計劃在把大羣學生送到工廠和農場，然後以工人和農民充當各大學。

北平各報，於昨天對在上海進行這種實驗的初步結果，以封面全頁刊登。上海有十一名工人，於十一月六日被送往一間醫院接受內外科教導。

那些工人學生，爲着配合毛澤東思想所說的「以勞動戰爭來學習戰爭」，故在病人床邊作臨床「學習」，而非鑽研課本。比方說：那些學習外科的學生，可以在兩個月後從人體割除盲腸。

## 日否認傳出老毛死訊

【東京十七日合衆國際社電】日本外務省星期五說：它未接獲有關中共「主席」毛澤東已死的報導。這位官員發表上述聲明，係在評論波士頓「環球報」的報導之後。

該報報導上週日本外交界首次流傳毛澤東死亡的「謠言」。

這位官員告訴合衆國際社記者說：「不論是外務省或駐外國的任何外交使團，都未接有該項報導。」

## 教人防盜傳單十萬張
## 由三機構下週起派發

【本報訊】由於年近歲晚，搶刼案件頻傳，警方爲了提醒市民防盜，最近特印發了十萬張傳單，定下週起，在徙置事務處、廉租屋、民政署各分區辦事處開始派發。這張傳單提供商店防盜九種方法，及住宅防盜的方法。

商店防盜九種方法爲：㊀大門要用暗鎖鎖好。㊁後門及橫門要裝鐵枝，玻璃窗要加窗花。㊂櫥窗如有貴重物品，玻璃後要加窗花。㊃店內如有貴重物品，所有窗戶要加裝鐵枝。㊄氣窗要加橫門及鐵枝。㊅現欵要放在保險箱。㊆大門上鎖後要將鎖匙拔出。㊇晚間應好開燈照明。㊈店內最好裝防盜警鐘。

此外，又提供防夜盜的五個辦法：㊀夜間將門戶閂好。㊁大門裝防盜鍊，以防白撞。㊂窗門及天窗須關好。㊃鎖匙不可隨處放置。㊄不可開門揖盜，訪客身份要先查明。

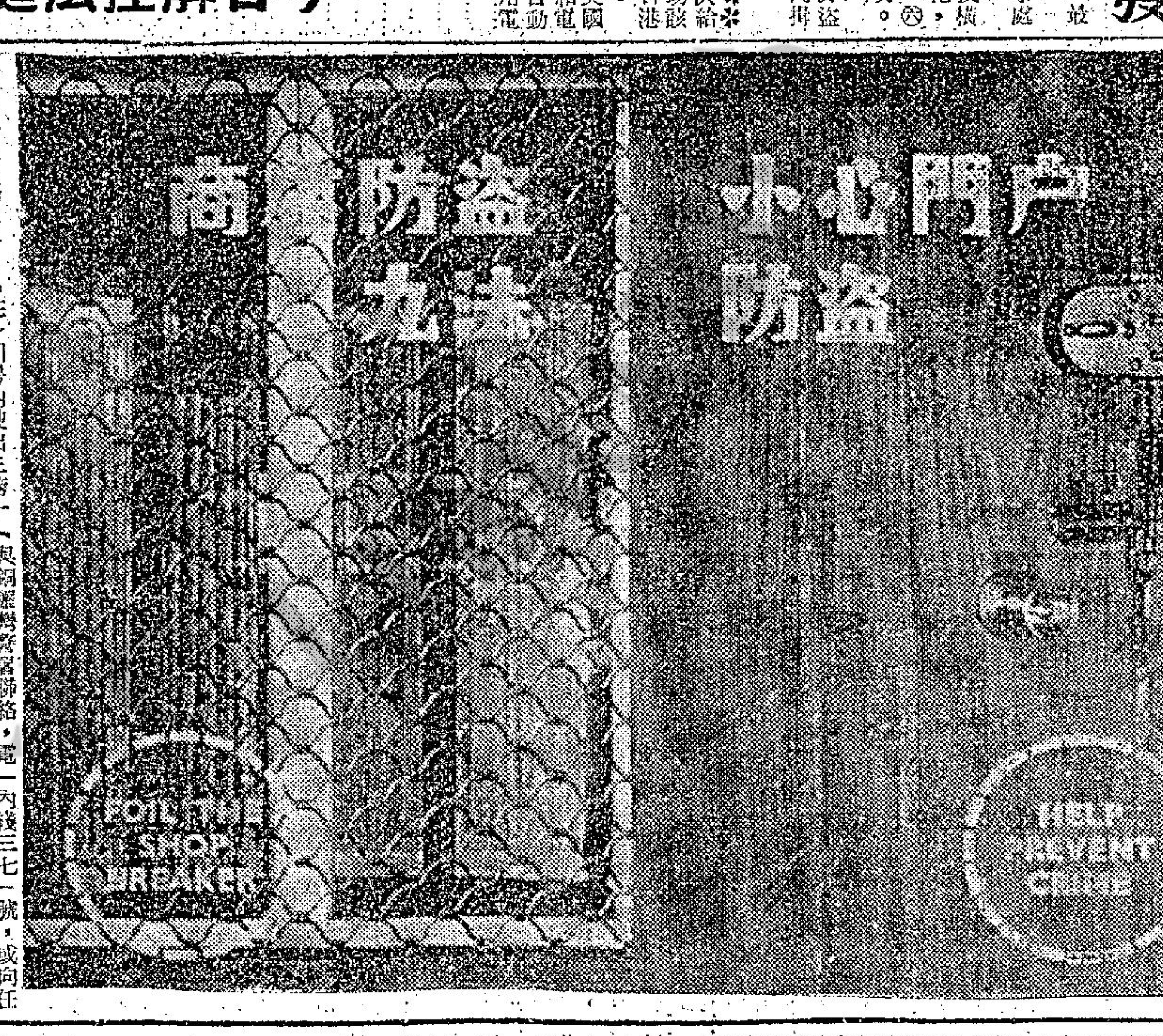



## 上水大路有意外
## 九人車撞傷路人

【本報訊】新界上水大路近十字路交界處，今晨發生一宗交通意外事件，一輛九人車突然失事，將一名男子撞傷[illegible]，廿四歲，刻下仍在醫院醫治。

## 今日天氣

【本報訊】天文台[illegible]度，今晨八時，室外氣溫爲攝氏十四度，濕度爲百分之八十八。

請撥電話七三〇七〇八接洽

# 風濕有新藥

風濕患者以中年人及老年人爲多，但亦有在青少年時期即患上此病者，其症狀爲筋骨或肢體各處作痛（痠痛、麻木、腫痛或刺痛），痛處固定不移或游走不定。風雨或天氣變幻時發作更甚，此病纏綿難愈。令人痛苦不堪，有等病者肢體拘攣不能屈伸，不能運動甚至癱爲半身不遂，癱瘓殘廢，其後果極爲嚴重。

治療此病，不可服食止痛之藥，因此等藥物雖或能止痛於一時，但能使身體虛弱，而病勢反日益加重，實屬有害無益。

最近有一種風濕良藥——「廣普風濕丸」，對於風濕病頗具根治特效，值得向大家推荐。「廣普風濕丸」驅風去濕，行血通絡之力特強，故能根治一切風濕病（即使染病二十餘年者亦能治愈）其超卓療效，實非一般風濕藥物所能及，該普風濕丸由香港永樂街四十一號瑞昌西藥行有限公司總批發（電話四四二四八）各區分銷處計有：（九龍）：加拿芬道50號香檳藥行，佐頓道24號金城藥房；旺角山東街24號山東藥房；新填地街181號光明藥行深水埗北河街145號樂國英；紅勸漆咸道506新紅勸藥房；大埔道52號中正大藥房；（香港）：大道西5號新金門藥房；英皇道新都城大廈友邦藥行；筲箕灣金華街2號百利藥行；灣仔樂國英藥行；香港仔大道179號明華藥行，荃灣濟仁，安邦等及澳門振興藥行等等。（廣告）

九龍彌敦道東英大廈
東英咖啡屋
電話：K-670873
特別午餐四元
好食 抵食 舒適
晚餐六元

# 曾福琴行
九龍油麻地分行
營業時間：上午十時至下午十時
星期日及假期照常全日營業

西德名廠 樂滿寶 NORDMENDE 有線無線電視機

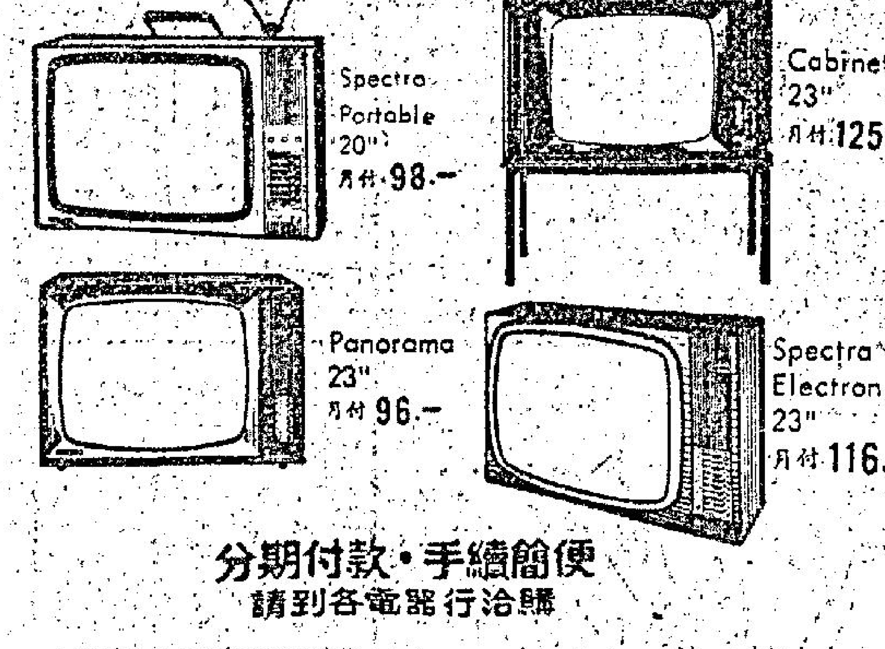



分期付款・手續簡便
請到各電器行洽購

總代理 曾福琴行
總行：香港大道中19號公主行 電話：H238146
油麻地分行：九龍彌敦道487號 電話：K300311
北角分行：香港北角英皇道480號 電話：H703686
香港灣仔：美國海軍購買處陳列室 電話：H747854

藍白時裝公司
冬季大減價
九龍太子道167-169號
電話：K811168

皮膚病毒症狀似癬 女人隱現毒瘡紅粒
# 惡癬惡疾救星
普士蔓
[illegible]

△產生加增△本成低減△質品高提△
請用 東城縫盃
66型（內向仔綁） 99型（外向仔綁）
可用原身毛不用鉤染縫機——可用1/16羊仔毛，1/16兎毛，珠冷，金屬線等——可縫最厚，最薄，最密
特點：
✲最速至1400針
✲眞正衛星式
✲無段自由變速
✲不銹鋼針仔
✲安全倒盃
✲原庄速度扣
✲直徑18吋
✲合針數齊
✲可分期付欵

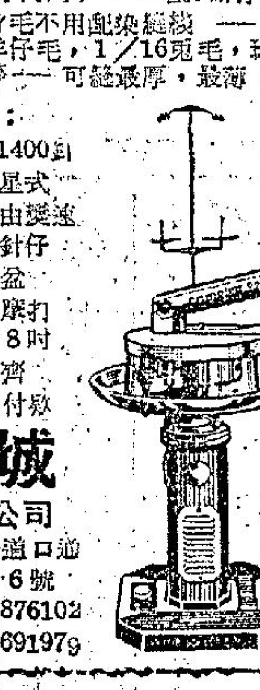

東城有限公司
九龍太子道口通菜街216號
電話：K876102 K691979

西法掌紋專家
張碩人
台日兩地函電催促 離港在即決不延期
本月26日截止會客
寓：香港□國飯店606室
每日上午十時至晚八時例假照常

食靚翅在金源 買靚海味也在金源
電話：八四三一四四 八五八二八二

九龍 金源館增早市
點心即製・水滾茶香
尖沙咀加連威老道64號
電話：六七七九六一

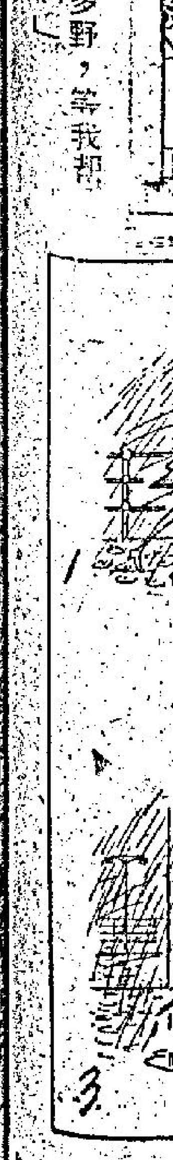

# 詹森尼克遜對和會重開 均表示快慰
## 哈里曼指出南北越共產黨 目前亟盼獲致停戰

【華盛頓十六日法新社電】詹森總統於今天對於有關越南問題的巴黎會談的獲得協議，同意召開這點感到快慰，並強調美國在謀求其「主要」目的方面務必堅決。

他在由白宮發言人宣讀的一項聲明中發表上述意見。

美國亦應深信「一種光榮的和平」是可能的。

該項聲明說：「我們對於巴黎和談的某些基本程序問題，已告解決，而有關東南亞和平問題的新談判，可以展開這兩事，都感到快慰。」

詹森總統連述巴黎和談的衝要經過如下：「自從去年三月卅一日以來，我們已經在東南亞的有限度而又重要的目標之時，這個目標清楚和態度堅決：㈠我們務必在談判進行之際忍耐而要面對艱鬥可能會仍然繼續進行的；㈡如果我們在國內仍然維持堅定，則我們應該深信一種光榮和平是有可能的。」

同時在佛州畢斯肯尼所中的當選總統尼克遜說：「本人對於巴黎和談現能展開感到快慰。我的政府將以力量和目的來從事談判。」

民主黨參議員曼斯菲爾宣稱：「這是朝着正確方向的一種步驟，但是我們要需時數個月的談判，才能達成任何協議的。」

爾後國參議院多數黨（民主黨）領袖的麥德華，甘迺迪參議員說：他希望「有實質的談判將會進行」。

【巴黎十六日法新社電】據即將卸任的越南和平會談美國代表團團長哈里曼今天說：他相信河內與南越共黨兩者，均願意在越南獲得經過談判的和平。

他說：他對於今天所宣佈的協議，「極感快慰」，該項協議將允許開始舉行和平會談，并由所有四個代表團於本星期六出席參加。

有人詢問他是否認為今天的協議是否代表對美國與南越的一項「勝利」，哈里曼說：一個人不應存有得到勝利的那種看法，但可說為已達目的。

這個首席代表，在美國大使館外面向各報記者發言，他說：依照這些目的，將於本週末開始進行會議的工作，他并說：美國的目標，一向是在於阻止南越被武力所征服，并在於使到南越人民有權選擇其前途。

【巴黎十六日合衆國際社電】美國與北越今日解決已經阻延越南問題擴大會議舉行這兩個多月之久的議事程序歧見。美國與北越將與越共和西貢的代表，共於一張沒有特別標誌的圓桌——首次會議將於一月十八日在大華飯店舉行。按：北越方面堅持越共是一個獨立的談判團體，雖對其他議事程序讓步，但要求使用圓桌，使其能循着他們的方式行事。美國終於答允這種要求。美國與北越雙方舉行記者招待會後，發出的一份南越公報宣稱：「雙方在議事程序問題上已達成一項協議」，西貢說，在談判之第二次集會，「對方」將首先發言。「爲克服各種障礙及使談判舉行起見，這種安排，一再表示南越代表團在合乎一種雙邊會議的概念上，謀求折衷，已經作出種種努力」。

越南和談美國首席代表哈里曼，是於本月十六日在巴黎美國大使館花園，舉行他任內最後一次記者招待會。中間前景爲美國大使館打字員。（合衆國際社無線電傳真）

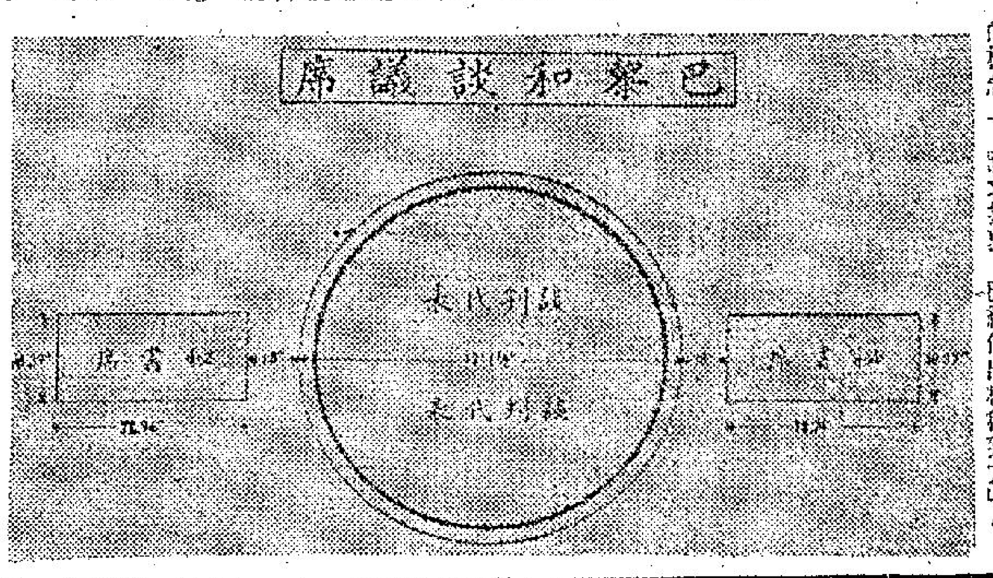


北越與美國爭論供越南和平擴大會議用的一張桌子形式已歷九個星期。法國木匠，於本月十六日在不及九個鐘頭的時間即製成那張桌子。（合衆國際社無線電傳真）

# 蘇俄兩艘太空船成功會合
# 美航心蘇可以在軌道設立太空站觀察地球

【華盛頓十六日法新社電】蘇聯太空船「聯邦」四號和五號在地球軌道上的成功會合，已受到美國太空專家很高的評價。但同時亦使他們憂慮。

他們一般都承認蘇聯在許多方面已獲得實際的太空目的，其作用並不下於太陽神計劃目前所得到的。

此間太空專家說：蘇聯在地球軌道設立第一個試驗太空站後，

【莫斯科十六日合衆國際社電】蘇聯今日把兩艘有人駕駛的太空船泊近一起，在一小時太空步行中調換兩名船上人員，而後於四小時三十五分鐘之後把兩船分開，以此來對於他們的光榮增添一種太空第一的光彩。官方對於其餘的飛行節目，立即未有消息發表，但從其把兩船分開一事看來，顯然暫時不會作「建立一個環繞地球軌道運行之太空站的嘗試」。

蘇聯此次的成就，料將使美國太空計劃再要求增加基金。

昨日，美國太陽神計劃主持人菲臘斯將軍警告人「國立太空會」說：「無可避免，蘇聯將利用太空作爲軍事用途。」

## 俄太空船會合構想

蘇俄兩艘載人太空船「聯邦四號」與「聯邦五號」於一月十六日在地球軌道作人類太空中的第一次會合。「塔斯社」說：「聯邦四號」內的太空人與「聯邦五號」內的另三名太空人在蘇俄領土上空把兩艘太空船互相聯合起來。蘇俄宣佈：他們已經建立起「世界第一個實驗太空站」。圖爲藝術家描述兩艘太空船會合的情形。（合衆國際社無線電傳真）

## 黃金價格急激下跌

【倫敦十六日法新社電】黃金今天下跌美元六角至四二·一〇美元，這是自十個月以前開始兩價市場以來最急激的下跌之一。

該項低跌，抵消在前兩天交投中的漲價。

黃金交易商人說：一些投機者「膽子很小」，受到他們曾由最近的漲價中取得他們的利潤。

他們并說：一般人在目前對於黃金大致地有一過敏的感覺，那大概是由於美國新總統即將就職，和傳出歐洲中央銀行家地反對增加官定金價的消息，以及宣佈對越南問題的巴黎會談將認真舉行所致。

## 南非去年產金 三千餘萬安士

【約翰尼斯堡十六日法新社電】據礦務公會今天所發表的統計數字說：南非黃金生產量，在一九六八年共計達至三一·一六八·〇〇〇安士的紀錄。

一九六八年南非金礦所生產的黃金，約值十億美元。

以前的紀錄，是在一九六六年創立的，計共生產三〇·八六八·〇〇〇安士黃金。

## 美核子潛艇 潛水者離日

【日本橫須賀十七日合衆國際社電】美國核子動力潛艇「潛水者」號，已於星期四日下午三時靜靜離開這個港，結束其一百零七名船員在日本四天的休假和娛樂。離開時未有發生示威事件。

當這艘三千七百噸的潛艇抵達的當天和星期三日，日本社會黨、日本共產黨以及日本總商會人員曾舉行兩次集會和示威事件。

但示威行動是有秩序進行，未發生暴動。主要原因是激烈的全學聯學生正在其校園內生事，無暇參加。

# 獲覩最機密驗屍照片者証實
# 甘迺迪被兩顆子彈從上方後方所擊斃
## 顯示「華倫委會」報告有矛盾

【華盛頓十七日合衆國際社電】司法部星期四日透露：曾經看過最機密的驗屍照片的唯一外間人士，已証實華倫委員會調查所得的報告，謂已故甘迺迪總統係受兩枚來自其上方和後方的子彈擊斃。

由於兩枚子彈射入的途徑，華倫委員會得出一個爭辯激烈的結論，謂他是被奧斯華德一個人於一九六三年十一月廿二日在達拉斯所射殺。

檢察長加拉克在甘迺迪家族同意下，透露：他所任命的四名醫生對該等照片及紀錄中有關物件的研究報告，它包括從已故總統甘迺迪身上取得的詳細報告和檢驗。

# 抗議當前政治局勢 捷一學生引火自焚
## 集體表示不滿，此人抽中犧牲

【布拉格十六日法新社電】二十一歲的哲學系學生伯拉治，今日因抗議目前捷克的政治局勢，而着火燃燒其浸滿汽油的衣服，企圖自殺，但被送往醫院救治，其傷勢嚴重。

伯拉治係一羣要向政府表示不滿當前政策的人之一。他們抽簽看誰是受難者，結果伯拉治抽中。

在一封遺書中，他解釋自焚的原因，以及他們整羣人的目的。

在醫院中，他拒絕發表一點意見。

可靠人士今晚說：捷克政府和共黨中央委員會日前正在「研究」此種發展。

## 荷蘭控西德報章 指其對公主誹謗

【海牙十六日路透社電】荷蘭女王之王夫伯納德親王和他的二十八歲女兒愛蓮公主，已對西德一報刊「星期世界日報」提出控訴，因該報刊登一則涉嫌在愛蓮公主與西班牙的卡羅王子成婚之前，經已懷孕的報導。

# 尼克遜已委出退休將領林肯 一旦核戰發生負責民防事務

【華盛頓十六日合衆國際社電】美國當選總統尼克遜於今天委派已告退休的陸軍准將林肯，為在發生如核子戰的國難時的民防調協署署長。

林肯現年六十一歲，為一安全專家，將出任尼克遜政府的國家安全委員會委員，他將在新政府之下負起計劃外交事務和國防方面日益增加的責任。

這個緊急時期聲望組織是隸屬於白宮的，隨時準備在國家危急時期協調民防，通訊和其他主要服務。

尼克遜總部說：林肯將退休時為美國軍事學院的社會科學系主任。

他的新職將為協助指導國家的非軍事防衛力量，以應付由有限度戰爭以至全面核子襲擊的一切突發事件。

## 擧委入白宮工作 十二名出衆青年

【佛羅里達州畢斯肯比斯十六日路透社電】尼克遜總統當選人今日宣佈任命「十二位出衆的青年」（年齡由廿三歲至四十三歲）爲白宮的工作人員。

名單中包括七名總統助手。

尼氏揀選了許多青年作爲他的僚屬。其中包括廿三歲的希比，他是歷來獲得美國總統任命官位的最年輕者之一。

希比最近從加州大學畢業，在總統競選運動中是充任一名助手。

# 詹森謂對放棄競選 從無後悔之意
## 指有人說他要政治花招

【華盛頓十七日合衆國際社電】詹森總統星期四說：他對於不再謀求再競選總統這點從不再作第二想。因爲他認爲：如果美國是要解決在越南、美國城市和經濟方面的問題，則他知道退讓競選路較好。

詹森總統在參議院爲他和他家人所舉行的一項惜別宴會中說：「我知道我的朋友和敵人都說我所說的一切都是含有政治意味的。」

參院各議員在一個會議室設宴款待詹森總統、詹森夫人以及大女兒露茜和男係連尼，以示對詹森總統去任惜別之意。

## 對解決越戰及經濟 他以為應退位讓賢

……亡，廿五人受傷。

該等報紙說：當地一個政府辦事處在襲擊中被毀。

寮國與泰國邊界的察國皇家軍隊追逐該等游擊隊，但結果則未宣佈。

# 寮共襲擊美新處 平民卅六慘傷亡

【永珍十六日法新社電】寮國報紙今日報導：一隊寮國游擊隊昨日襲擊距此間以東約六十二哩的蒙高市的美國新聞處，有十一名平民死

## 為格雷事件斡旋 史特朗已被要求

【加拿大溫哥華路透社電】在過去十年內在北平居住的八十一歲美國女作家兼報人安娜史特朗已被請求協助使路透社駐北平特派員格雷獲釋。格雷已被中共因……

……禁了十八個月。

該項請求是由溫哥華和新威斯敏士達報紙協會在一封致與安娜史特朗的兩中發出的。

該協會秘書麥李文的函中說：「如果閣下能運用你的影響力以使格雷獲釋，閣下將獲得每個作家報人，以及自由地和憑着良心地從事報導工作的男女記者的最深感激。」

## 美兩架飛機 在空中相撞

【洛杉磯十六日路透社電】洛杉磯機場人員說：一架聯合航空公司七二七波音客機，本夜被牽涉與一架不明飛機在空中發生相撞的事件

# 加州一女侍替男客侍餐 發覺原是失散廿載父親

【加州杜仲加市十六日美聯社電】女侍山德斯太太（卅一歲）曾向被她侍候餐食幾個禮拜的男顧客（六十八歲）華特提出一個私人問題：「你是我的爸爸嗎？」

本星期三，華特承認山德斯太太這名新女侍很面善。結果，山德斯太太真的是跟他已有廿年未曾見面的女兒。

在一段約共一個月的時間內，山德斯太太跟華特祇是女侍和飲食顧客的關係。一天，她聽見華特對另一個女侍談及自己在三年前卸下厨子職務退休之前，曾經獲得若干獎牌，她便要華特把獎牌帶到餐廳給大家看看。

後來，華特把獎牌帶到餐廳，所得獎牌上刻有「雷蒙・華特」字樣，即華特的全名，亦即山德斯太太素來認爲已經亡故之父的全名。

當時，山德斯太太問華特道：「我有一個私人問題，請問你是不是我的爸爸？」

華特聽了，不禁猶豫起來。以前，他曾兩度以爲找到了自己的一個孩子，結果却使他陷入失望。末了，他回答山德斯太太的問題說：「不知道是不是，拿點証據給我看吧！」

去年大除夕，山德斯太太拿出一張廿年前拍的照片，是華特和三名子女的合照，卒使華特相信山德斯太太是他的女兒。

山德斯太太原名碧娜，當華特跟太太在一九四八年離婚的時候，碧娜祇是個十一歲的小女孩而已。

## 艾克健康 續有進步

【華盛頓十七日合衆國際社電】華特里德陸軍醫院星期四日報導：前美國總統艾森豪刻在「穩定而緩慢」地恢復自去年一連串心臟病以來的健康。

一位發言人說：「他的精神極好，對時事有強烈興趣。」

醫院方面同時報導：艾夫人的氣管病亦已痊癒。目前已離院在其賓州基特斯堡的農場。

前來華盛頓探望七十八歲的將軍。

# 反越戰者紮營 尼克遜就職日 舉行抗議舞會

【華盛頓十六日路透社電】一位和平隊伍發言人今日說：越戰抗議者將於下週一尼克遜就職的前夕，在白宮附近的一個大營內舉行反就職舞會。

上述消息是在全國結束越戰總動員委員會與聯邦當局作了四天談判後宣佈。當局最後已同意他們在白宮後面一個公園紮營。

總動員委員會說：它預料有八千人參加該等活動，活動將包括星期日的一項抗議遊行和……

## 本港股市行情

一月十七日上午股市行情報價

| 股票名稱 | 最高成價 | 最低成價 | 成交股數 |
|---|---|---|---|
| 滙豐銀行 | 二〇八 | 二〇六 | 一、九六〇 |
| 東亞銀行 | 一〇七 | | 二〇〇 |
| 會德豐 | 一〇·七 | 一〇·五 | 三、〇〇〇 |
| 九龍倉 | 二二·三 | 二二·二 | 三、二〇〇 |
| 黃埔船塢 | 四五·二五 | | 四、八〇〇 |
| 太古船塢 | 二八·七 | 二八·五 | 四、六〇〇 |
| 均益倉 | 一九·二 | 一九·一 | 二、〇〇〇 |
| 大酒店 | 三三 | 三三 | 四、三〇〇 |
| 城市酒店 | 二二·五 | 二二·二 | 九、〇〇〇 |
| 置地公司 | 六三 | 六二·五 | 五、〇〇〇 |
| 信託公司 | 一·七 | | 一、〇〇〇 |
| 電車公司 | 二三·三 | 二二·一 | 二、〇〇〇 |
| 中華巴士 | 二四·二 | | 四、五〇〇 |
| 九龍巴士 | 二九·八 | 二九·四 | 一〇、六〇〇 |
| 油麻地小輪 | 五四 | | 四、〇〇〇 |
| 天星小輪 | 二六·五 | | 一、六〇〇 |
| 九龍電燈 | 三三 | 三二·五 | 三、〇〇〇 |
| 香港電燈 | 二九·七 | 二九·五 | 五、七二五 |
| 電話公司 | 二九 | 二八·八 | 一六、四五〇 |
| 煤氣公司 | 三二·二 | | 四、〇〇〇 |
| 和記企業 | 三·二 | 三·一 | 一、〇〇〇 |
| 怡和 | 二四·七 | 二四·六 | 五、〇〇〇 |
| 青洲英坭 | 二二·五 | 二二·四 | 四、七四二 |
| 屈臣氏 | 六三·五 | | 六、〇〇〇 |
| 生力啤酒 | 五四 | 五三·五 | 二、〇〇〇 |
| 香港飛機工程 | 四五 | | 三、五〇〇 |
| 牛奶公司 | 五四·五 | | 二、〇〇〇 |
| 連卡佛 | 三六 | 三五·七 | 六、五〇〇 |
| 聯合橡膠 | 一·八四 | 一·七八 | 三、〇〇〇 |
| 紗廠 | 一〇·七 | | 三六、〇〇〇 |
| 橡膠信託 | 六·〇五 | 六 | 四、一八四 |
| 南洋紗廠 | 一四·一 | 一三·八 | 一、〇〇〇 |
| 南海紗廠 | 二五 | 二四·四 | 三、〇〇〇 |
| 聯合企業 | 七·七 | | 一、六〇〇 |
| 鋼業 | 六·二 | 六·一五 | 一七、〇〇〇 |
| 隆豐投資 | 一·八 | | 三一、〇〇〇 |
| 聯紡（除息） | 二七·五 | 二七·三 | 五、二二四 |
| 於仁水險 | 六·四 | | 七、〇〇〇 |
| 國際太平洋証券 | 六·二 | 六·一五 | 二、三〇〇 |

上午成交總額：六、二九〇、〇〇〇元正

# 國泰最忙碌影星 陳曼玲揚眉吐氣

最近，有關國泰……陳曼玲外借英公司，片酬是二萬二千五百元，這筆款項，盡歸陳曼玲所有，國泰一仙不要，以此鼓勵陳曼玲對國泰年來的效力。傳說，陳曼玲因此鬼叫歡喜。

……壇，該片在美首映時，洛姬小姐接受電台記者訪問時的情形。

……大樹林峽，荒野的山頭或者山腰險峻，平日渺無人煙的地方。


麗斯　百樂門
今天第24天仍映　聯美公司大胆巨片
畢業生

新世界
明天獻映
玉面桃花半夜開
露茜　莫丹　奴大胆　演出

萬能大盜
天狼寨

金星
今天四場特別選映
七彩最新歌舞片
迷人小島
陳寶珠　呂奇主演

今天五點半公餘場
日光島

明天正場放映
神珠滅妖傳

東方　快樂　金國
爆火巨片　萬難過錯
戰勝寒流　昨早場爆
李察哈里斯　戴娜羅莉絲　首次合作
金剛鑽大劫案
HOT DIAMONDS IN COLD BLOOD

紐約　大世界　麗宮
今天早場請定座
鬼妻怪談
同場獻映珍貴名片
全日本女子摔角比賽

荷李活　京華　樂都　國賓　聯邦　明聲　真光
明天　星期六起獻映
王羽領銜主演
獨臂刀
ONE-ARMED SWORDSMAN
張徹導演
新派武俠片奠基之作
稱王稱霸天下聞名
焦姣　潘迎紫　聯合主演
武俠風由我創　紀錄由我開

娛樂　倫敦　黃金　金華　國民　國際　亞洲
明天　星期六起獻映
邵仁枚監製
明日又天涯
潘壘導演
祝菁　魯平　丁珮　方宇　領銜主演
深入台灣　是足下從未見過的台灣
女人還是男人清楚　女人心事由男人負責　女人苦悶應
邵氏剖析婚姻問題七彩巨片

樂聲新聲金冠
第二週公映
綠林二虎
"BANDOLERO!"
占士史超域　田馬丁　麗歌蕙珠　主演
羅士佳　西部片　新作風
刧法場　刧存款　賊兄弟　夠情義　同生死　夠壯烈

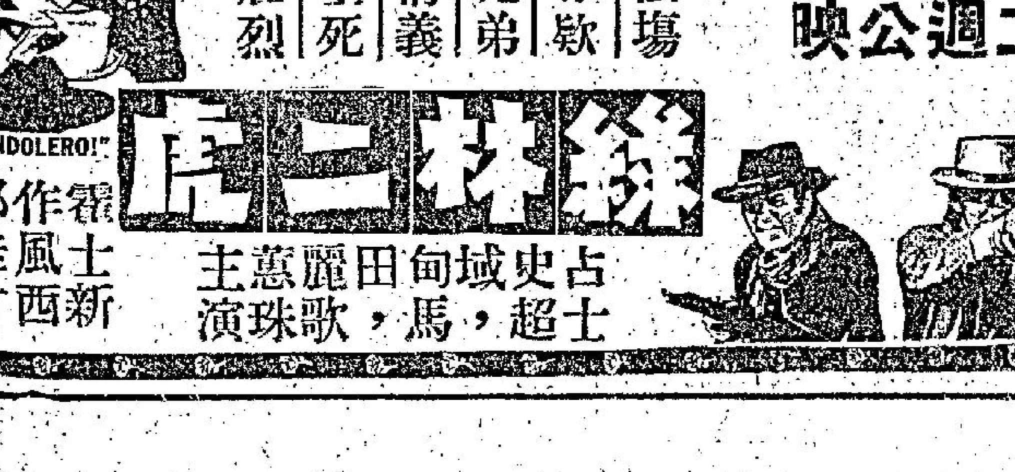

樂蒂名作獻映週
今天最後　重見無期
娛樂　倩女幽魂
荷李活　紅樓夢
倫敦　桃花照
黃金　鴛鴦人鬼
京華　梁祝
樂都　大地兒女
金華　原野奇俠
國都　玉堂春
亞洲　半夜歌聲大結局
國民　花田錯
聯邦　倩女傳
國際　明月夜
明聲　夏日玫瑰

重慘傷損
爲拍一劍香，演員個個奮不顧身，結果李居安傷腰，江文聲傷頭。

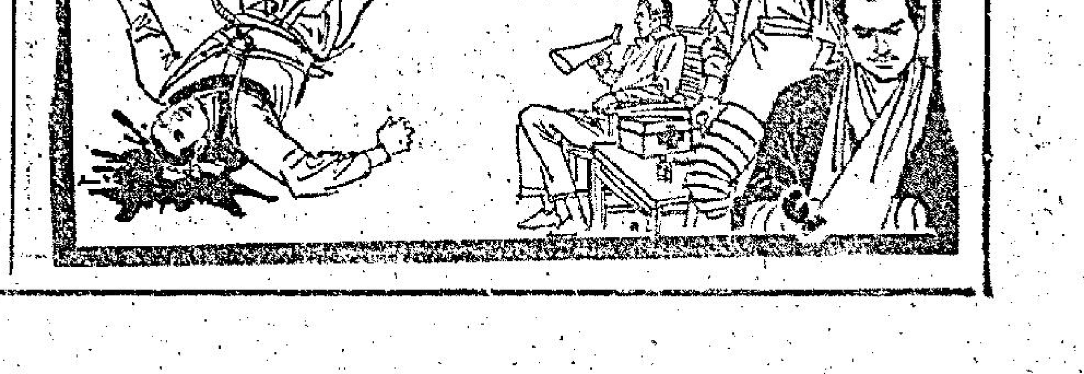

# 兩載恩情一日盡棄
# 美雅與法蘭離婚內幕

·鴻鵠·

年齡不相稱的一對銀壇夫婦法蘭仙納杜拉和美雅花露最後終於仳離了。離婚之說，是由女方提出的，美雅在保鏢及律師的陪同下，簽署了離婚書結束了兩年來的夫妻關係，究竟他們爲甚麼搞這樣的不愉快？

很多人推想法蘭是黑社會作風的人，專制而又脾氣暴躁，而美雅也是肝火甚烈的人，兩人有如水火之不相容。

美雅在解釋離婚理由，祇指出一個理由：「不協調」，其中包括意義是很深遠的，不協調的起因可有如下幾點：

㊀職業：美雅希望繼續發展電視及電影方面的事業，法蘭反對。他堅持他的太太必須走進廚房裡去，時常和他一起體貼，有如他的第一任妻子，關絲美雅對「妻子的地位」却另有看法，她認爲他說的是「夫子的話」。法蘭邀就趣，讓她在「偵探」一片演出，但她卻在未得丈夫同意下，簽了「露絲瑪莉的嬰兒」一片合約，使法蘭大動肝火。

㊁社交生活：廿一歲的女孩子都喜歡玩的，喜歡參加流行的玩意。美雅也是。但法蘭把她帶到中年人的場合去玩，美雅祇好私自跑出去與和她同齡的男孩子跳舞。這又使法蘭又妒又恨。

㊂缺乏了解：他們結婚四個月後，法蘭訂下的很多規條使美雅神經緊張，無法遵從。她認這些規條在婚姻上是行不通的，她明白法蘭的背景被強迫會見他的朋友。這都是她所不喜歡的，故此，她對法蘭的朋友，均極表冷淡，使法蘭很懊惱。

㊃交朋友：美雅被認識法蘭所喜歡的朋友，但是如果她認識法蘭所不喜歡的朋友，也會觸他之怒。可能在交友方面最刺激法蘭的是，當她由荷里活返來時，她曾與參議員羅拔甘迺迪跳舞，這次眞罪無可赦了。美雅可能不知道羅拔曾遵從亡兄約翰的一命令，「放棄仙納杜拉」—那回深仇大恨吧！

㊄年齡：年齡與歲數無關，須視乎其人的脾氣和健康而定，「有些人生來就老，有些人永不長大。」這是泰倫斯的話。法蘭是個永不氣餒的人，他失了愛美雅而必定極力挽回，不可否認的，她本適合法蘭，除了在權力方面輕。法蘭雖老，爲人可年輕。但有時候，美雅覺得他的行爲已像是五十歲的人，就像那次在仙斯都酒店的情景，酒店因爲拒絕他的簽帳，使他怒不可遏地向酒店主人施壓力。其實法蘭不自量力，如果與酒店主人打起來，他絕不是敵手的。美雅反覆法蘭是太幼稚了。

㊅愛情：這是最重要的一項：拜倫曾說：「男子的愛情是男子生命的一部份，却是女子的全部。」無可置疑，法蘭只是過份愛她，很多次而美雅只是過份愛他，很多次，她們第一次相會已使她全心全意頃下情網。婚後，她是愛他的，她要奉獻的一些，但她還希望他能表現共同的了解，和尊重她的意念。六七年八月十五日，他們同意分居，因爲法蘭給她的愛實在不夠，實在不是她所希望的那麼少。

③……洛姬，演出「天涯何處覓知心」一片後，……壇，該片在美首映時，洛姬小姐接受電台記者訪問時的情形。

## 以事論事　方哥
# 論國泰應同意陳曼玲外借

陳曼玲外借某公司，片酬是二萬二千五百元，這筆款項，據爲陳曼玲所有，國泰一仙不要，以此鼓勵陳曼玲對國泰年來的效力。傳說，陳曼玲因此鬼咁歡喜。

但另有一傳說，陳曼玲人前人後，極力否認這回事，而國泰有關人士，也爲此事而解釋，認爲陳曼玲現在之忙，根本不會外借。

更有，對陳曼玲外借之分析，本版同文康清君曾有詳細分析，對康清君之分析，方哥甚爲佩服，以事論事，陳曼玲是國泰現在最巴閉之花旦，於情於理，國泰也不會將招牌貨借給人也。

但回心再想，認爲國泰應該答允，將陳曼玲外借，原因之一，國泰將招牌貨借出，可以表示，國泰對任何人，都樂意協助也。

原因之二，足以証明，國泰演員，位位都是有票房號召之者，如李琳琳、周萱、張揚等，都紛紛外借，最近田青也給外借。

其三，凡向國泰借演員者，以後所拍之片，要國泰得回一些紅利，於是乎，國泰有益，演員巴閉，想唔威都幾難也。

＊＊＊

# 好萊塢新肉彈
# 伊娃蘭茜活潑率直
# 自認從影爲了名利

伊娃蘭茜是柏林出生的德籍演員，她被邀往荷里活爲環球公司拍攝「龍潭虎穴奪寶戰」，這部片的外景是在南美森林區實地拍攝，工作十分吃力，可是，她毫不抱怨，趣一渡騎了兩天馬，却無倦色。

伊娃蘭茜，熱情，活潑，率直，心中想什麼就對人說什麼，當記者詢問她爲什麼獻身電影界時，她說：「那完全是爲了名與利。」對於她的話，令不少人感到驚訝，不過，有人認爲她坦白得可愛。

「要不是爲了名與利，」蘭茜隨即解釋：「幹嗎？我從遙遠的德國到荷里活來拍片，這是很辛苦的。比方，我拍的「龍潭虎穴奪寶戰」來說吧！有數場打鬥戲，打得我精疲力竭，睡了數天才恢復體力。」

這位充滿青春活力的德國靚女，身高五尺十寸，而且，擅於跳舞，她在「龍」片中與二百三十磅重的佐治堅尼地跳了一場「查查舞」。

「龍」片男主角占士加納對蘭茜的評語是：「她是一位天才的演員，有她出現的場合，誰也不感到寂寞。」

名導演狄伯爾曼（「君子好逑」導演）對蘭茜更加讚不絕口，他認爲這位新人資質極高。

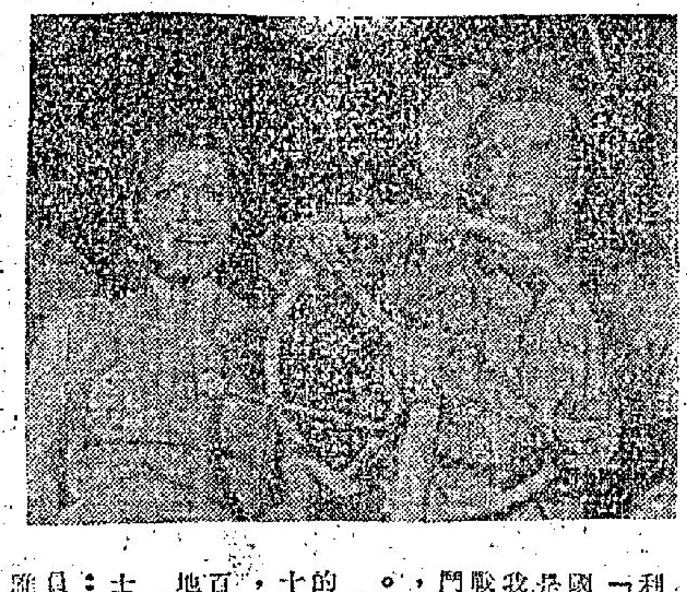

圖爲：「龍潭虎穴奪寶戰」中的占士加納與伊娃蘭茜

## 燈下談薈
# 賀年班開始蓬勃

離農曆新年，僅有一個月多，因此，儘管粵劇是不易爲，但對於這一年一度的賀年班，戲人和班政家們，是不會輕輕放過，假如連這個機會也放棄的話，更不容易吃這碗飯了。

日來，戲人茶市中，班政家和老倌，也頻頻傾談，表面看來，大部份都是「獎有米張」，但實際上，彼此間，都在拉攏，希望對成台脚時，便可以組成一班。

目前，可以肯定的說，幾將新年，港九市區，都不會有一間戲院，是上演粵劇的，換言之，要演粵劇，便要以街坊福利會名義，搭建戲棚，才可以演賀年戲。

香港方面，是有灣仔的修頓球場，可以搭戲棚演賀年戲外，有跑馬地，北角，但這都不是巨型班。巨型班十之九八，都是以灣仔爲主要地，九龍方面，有油蔴地，深水埗，其他當是可以搭棚，也不是演巨型班。在這幾班中，目前，可能組成的，是林家聲，麥炳榮，新馬師曾等。

林家聲這一班，連日來和何少保頻頻碰頭，何少保有一個如意算盤，力將他和陳寶珠合作，合作人選，正如本版同文康清兒所親導，是以梁醒波，靚次伯爲主，必要時，加上陳非儂，宮粉紅助陣。這班戲，除了寶珠和林家聲，可以說和「仙鳳鳴」差不多。並且以陳寶珠演花旦，的確是吸引到不少球迷。

祇是，到目前爲止，還沒有正式決定下來，而林家聲一位瞭解者說：「何少保似乎是胸有成竹，極其量在必要時，將台期押後至四月份。」

如果真的押後至四月份，那麼：林家聲演出的賀年班戲，花旦人選，便是我目前所談的，以李寶瑩爲主。其他台柱，是梁醒波，靚次伯，任冰兒。

麥炳榮的拍檔花旦，離不開兩個之一，如果鳳凰女另有介口，他便會屬意羅艷卿，最理想的丑生，當然是譚蘭卿，否則，便會是新海泉。

新馬師曾這一班，花旦是以吳君麗爲主，新馬師曾年年落班，都是以吳天保至鈎上陣，而吳君麗是特別賣的，但他的號召力特別強，故每一年，都成爲最搶手的巨型班。最使人注意的是吳君麗了，他可以演反串戲，扭正文武生，也可以演花旦，因此，文武生配搭，固然可以，用花旦拍戲，也是理想。

郊外班，如果祇有的組巨型班，加上一些郊外班，儘管不是熱鬧，也算是點綴。

江紫楓

軟飯並不易吃，梅宮辰夫還個「肉陣大滾友」先要替女人服務，才能騙財騙色。

## 新聞明星
# 狄娜三圍驕人　麗的邀演得咗

貝茜

狄娜進入電影圈，日子並不長，但是，她却成了影圈中的名人。因爲，她的身段之健美，堪稱爲「上帝的傑作」，三圍的數字是卅九，廿二，卅五的。這樣的一位美人，又是作風大膽的，對於暴露，裸脫，認爲是一種藝術的人，在這個電影圈中，當然是過受製片人所歡迎的了。

新電影製片公司，是一個兄弟班，參加這部片演出的演員很多，計有張清，曾江，朱江，秦沛，沈殿霞，馮粹汎，方心，還有南紅，以及其他很多很多人，記也記不起來了。而狄娜呢，在片子裡飾演的是一個大學生，也是一個校花，追逐在她裙下的男孩子，便多的不得了。她在這部片中，雖然同樣有機會去顯露她那「上帝傑作」的身段，也是以出色的演技致勝的。

楚原拍這一部「冷暖青春」，目的是要比他以前所拍的片子，顯得新，而有深度。狄娜是聰明的，她能把一個「問題學生」演得出色，可以說，這和她自己的努力，與楚原的善於誘導演員的演出有關的。

狄娜不但是在影圈出來了，而且她還在電視界中被注視了。麗的電視的中文電台主持人鍾啟文，便於目前，致電給狄娜，邀請她去主持一項「得咗」的電視節目。這個「得咗」的節目，已定於二月八日，在麗的電視台中播映了。

狄娜主持這個節目的待遇，是非常的優厚的，據說，每個月的薪酬會是數千元，而她一個月出電視十二次，所穿的十二件新衣服，則由麗的電視台當局得供服裝的。在麗的電視藝員中，能享有這麼高薪酬的，狄娜還是第一個。

## 清彈淺唱　冊原

**好評如潮．觀衆如潮**

上映時，有人懷疑將會在兩三日內劊掉的「天涯何處覓知音」，經本港對「影評」頗具權威之報章，一再推薦，異口同聲譽爲佳片後，觀衆如潮，上映進入第二週。

**名人的狗．身價不凡**

看電影的人，對戲院一般宣傳，似乎已沒有很大信心。做宣傳的人，似乎應另闢蹊徑。

伊莉莎白泰萊，在法國攝拍「人生中的一場戲」新片時，受製片人特殊的待遇，每天有兩部汽車停在攝門前，一部是載她，另一部是載她的化裝師、理髮師、廚師及五隻她心愛的狗。做一個名人的「狗」，身價自然不凡。

## 電視花絮
# 俠聖譚西敏　巧破沉屍案

俠聖譚西敏，今晚又要在一個叫「沉屍奇案」的好戲中大展身手。

這個戲的開始，是警方在海上發現一具浮屍，以面目模糊，無法辨認，祇有手上戴着的一枚印章戒指是唯一可追尋的線索。數日之後，有一個寡婦太太前來警署認屍？她是那個印章被指認定死者是她的丈夫霍查利，到此爲止，事情本來已到終結，但譚西敏却認定事情的是大有文章，不會是如此簡單的，果然不出他的所料，在霍查利下葬之日，他太太突然接到霍查利的電話，說他馬上便要回來，那末，死者到底是誰，以後又有些是什麼曲折的發展呢，週末都非在螢幕上追尋不可。

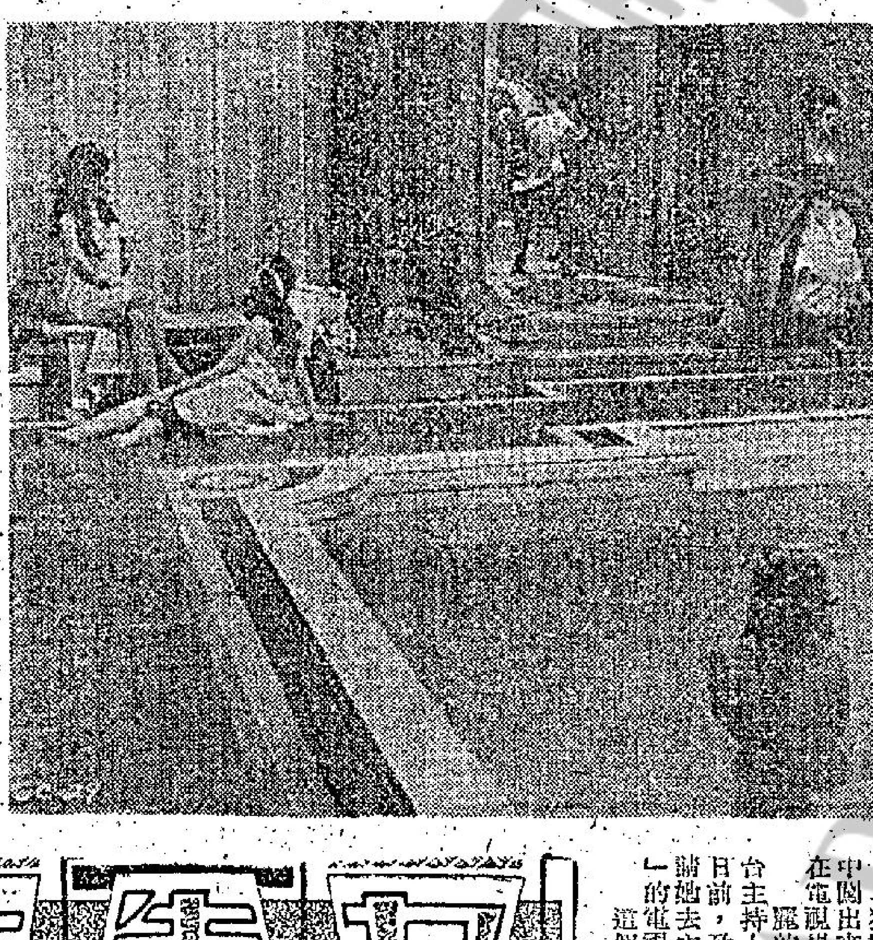

圖爲「艷后多情」片中的後宮春色鏡頭。

## 影壇動態　·馮輔·
# 國泰最忙碌影星
# 陳曼玲揚眉吐氣
# 拍武片打打殺殺
# 馳騁平原兩墮馬

……王星磊的「虎山行」不用說，……那部「四武士」，更使人側重。「四武士」的外景甚多，所取的外景，都是大樹林啦，荒野的山頭或者山腰險峻，平日渺無人煙的地方。

假如有人這樣的雅興，不畏山路的崎嶇，走上城門水塘附近的一座山嶺上，而發現了有幾個衣著古裝，策馬的武士馳騁在其中，那並不是不可能的，說不定你遇上了「四武士」中的武士了。

片中的四武士是張冲、王琛、齊蓮歪、小麒麟。由一段日子，他們馳騁在荒山上，山上雜木野草叢生，草長過膝，陳曼玲等騎着馬趕路，其中以張冲的騎術比較好，馬匹疾馳在山地上，地上高低不平，很快的，怪不得張冲說，拍「四武士」是又過癮又緊張刺激了，不用說，這些武士們馳騁的鏡頭是非常過眞精彩，不可多見的。

陳曼玲是一位最認眞的演員，她拍這幾個鏡頭，曾從馬上摔下來兩次，第一次摔下來，當時馬兒走得並不快，但卻無緣無故的突然發脾氣，陳曼玲一時不慎，便中了計，在旁邊的工作人員，都爲她揑了一把汗，但她從地上起來，拍拍衣服，……第二次又是非常危險，……被後來的馬匹路過正着，還是她機警，連忙滾身山路的一邊去，事後大家才發現，那匹馬是在鬧情緒，不宜於騎的，導演立刻吩咐，非換馬不可。

一行五衆，四武士加上陳曼玲在這荒涼的山上，快馬加鞭的趕路，爲的是去尋失牧。我又發現在馬上的陳曼玲，是男裝出現的，難道因爲她的戲演得好，連男角也非她莫屬了。趁休息時間，便以此事相問，她卻笑着答：「我是在戲中是演女的，不過爲了情勢所迫，不便改扮男裝而已。」

## 影動圈
# 羅門四虎

自「龍門客棧」一片在本港創下驚人的票房紀錄後，台灣武俠片在本港影迷們的心目中已奠定良好的基礎。……造成大好形勢，編導演三方面的優越成績，居功至偉，再配合現代電影的精湛特技和台灣的天然美景，自然相得益彰。

# 娛樂圈

## 銀幕透視
# 何建業談粵片在港前途
# 夏帆有闖勁擬拍國語片

·清康·

在寒風凜冽的一個晚上，康清乘坐友人之「順風車」，進入華達片廠去採訪，在廠裏，康清得與新藝公司主持人何建業聊開，從談本年度粵片製作路線，前途如何，且聽何建業之見解，彼首先肯定，居港同胞，以粵籍人士佔百分之九十以上，經營粵片，應有作爲，奈何市道每下愈況，這大概有些片商，粗製濫造，使基本觀衆信心失去，轉而愛國片及西片，這無疑是殺鷄取卵政策，要再度擁得粵人支持，非不可爲也者，試看一些大製作，一樣可以有所盈餘，就可爲根據矣。

在港拍粵片，譬如一部彩色闊銀幕片，成本當在廿五萬元左右，在港一地，就要「揼」取十萬元左右才可，封閉窗本之門，風險之大，使他部份片商，裹足不前，或持觀望態度，據製影片數量驟減，爲了「期」，好些院商便讓一些日本或舊片上場了。

目前，新藝公司攝製中之「四鳳求凰」（前名「蘭閨春怨」），起用蕭芳芳、呂奇、馮寶寶、李司棋及關菊英、梁醒波等拍攝，成本就在廿五萬元以上，除了外埠反應極好的收入，在港便得有十萬元以上的票房紀錄收入，才可以不虧本，所以，生意經營維艱，從而可見。

當何建業談及李司棋和關菊英，他表示這兩位電視紅星，都是可造之材，不過，要付出一些代價，假以時日，才可正式挑大樑，這一點，一般獨立製片商恐怕沒有這個雄圖偉略了。

繁榮公司主持者夏帆，日昨於戲人茶市，大發牢騷，說她跟三位潮劇演員合唱之梨雪，竟被別人拿去再「翻炒」，灌成唱碟後，分文沒有不打緊，連「關照」半句也沒說，實在沒有商德，這隻唱碟，就是「周不錯」。

許多人都會記得，夏帆乃一潮劇片演員，後來又加入藝荣公司拍粵片，而今，她以老板自居，另組繁榮公司拍片，創業片「神弓俏打退」，她繼續找王風演了另一新片「血濺市」（前名「血濺斷腸橋」），片由曾江、薛家燕、凌雲主演，第三部「飛劍神鷹」日內又要開鏡，仍是王風導演，卡士是曾江拍馮寶寶，其他人選，日來正加緊物色中。

夏帆的活動頗強，除經營攝製粵片外，還計劃拍國片，她擬與何建業合夥，演外景則遠赴台灣及星馬拍攝，目前，該項計劃只在初步接頭階段，一切情況如何，尚有待日後發展才可明朗呢！

## 影城動態
# 李菁凌波是否合作？

·金羅·

有人傳出，李菁會婉拒拍「三笑」，這事眞假如何，未有事實証明之前，筆者不想作肯定的報導，但如果眞有這回事的話，可能主要的是她由於拍片太多。

所知，這位雙十年華的影后李菁，自從前年拍古裝片「豪俠傳」之後，就使她的拍片工作斷了十個月之久，在這段不算短的時間內，對李菁的電影事業上發展是受到相當大的損失，所以在去年之內，香港上映的邵氏公司的影片中，李菁主演的影片推出的祇有前年完成的「花月良宵」與「神刀」兩部。

直至去年秋天之後，李菁腿傷痊愈，邵氏公司便連續的選了好幾個劇本，給李菁主演，迄至目前爲止，邵氏給李菁主演的新片計有：「餓狼谷」、「女校春色」、「死角」、「玉女思情」等多部。

說來，李菁是十七歲那年，以主演「魚美人」一片而登上亞洲影后的寶座，由於她的年紀太輕，圈內人士都在這位女星的皇冠上加上了「娃娃」兩個字，稱之爲「娃娃影后」，李菁對于這個雅號，並不感到開心，因爲娃娃是未成熟的女孩子，而以她長得亭亭玉立的外型，和言行的穩重來說，她早已是個成熟了的少女。

經過三年多的歲月，這位娃娃影后已是雙十年華少女明星了，不過，有些稱她慣了的人，仍然是叫她「娃娃影后」，因此，李菁感嘆不已，她常對人說：「她那方面像是個娃娃？」

邵氏公司製片部，對李菁並不視爲是個娃娃，而是個有六年影齡的成熟女星，因此邵氏製片在選擇她主演的劇本時，李菁飾演的角色總是脫離不了少女身份，以這半年內她所演的片，可以証明。

說來，李菁那套多災多難的「豪俠傳」，本週末映，先來一次午夜場，據所知，在邵氏的有計劃安排下，這套片可能是排在農曆新年期間上映。

# 傳李菁會與凌波合作拍新作「三笑」

# 蔓莉蔓莉我愛你

（十一）建環故事

寶珠與馮淬汎作姻勒狀的相片被公開了，親友間倍指責寶珠是一個不規矩的女孩子，寶珠含冤莫白，呂奇怒不可遏，找馮淬汎算賬去了。

太安
香港太安樓
今天五場　一點三　五點半　七點半　九點半
香艷大胆傑作
禁戀俱樂部
專爲男人而拍　兒童恕不招待
全部彩七眼養
明早十一點早場　敵後九虎將　白鷹主演

如刊登本報廣告者請撥電話七三零七八接洽

特藝七彩中文字幕
胭脂貓三戲山大王
女煞的大胆烈火更大膽更嘉瑪王安
包羅萬有　十全十美　兒童不宜觀看

ANN-MARGRET
總統　國華　皇宮
THE PROPHET
空前盛況

大華　樂宮　東樂　東城　皇都　皇后　麗聲　國寶　利舞臺

第廿八天
歐洲公司七彩巨片
絕處逢生
紅樓琴斷

今天三場
風流女賭徒
花落水流紅

越旺　超然　進入第二週！
天涯何處覓知心

聯美滑稽荒唐大笑彩片
看個飽笑個飽！
彼得斯拉
烏龍舞會

今天放映
國泰七彩武俠巨片
鐵骨傳
陳曼玲　金川
請早購票
明十點半映　玉樓三鳳

今天十七天
歐洲七彩巨片
玉樓春曉

港九首輪影院聯合廣告

東方　快樂　金國　金門　麗華　新華　金冠　新聲　樂聲　皇宮　國華　總統

滿座今天請早
李察哈里遜　戴娜羅莉絲
金剛大鑽劫案

第十八天：冠軍巨片
李察波頓　奇連伊士活
壯士雄風

第二週映打門鉅片
綠林二虎

娛樂妙品
胭脂貓三戲山大王
安瑪嘉烈

新都　民樂　麗華　仙樂　麗都
陳曼玲　金川　青陳　張揚
七彩　鐵骨傳

# 訪港議員確信英將會 貸款擴建機場
## 返英倫後將致力加速此項申請批准

【本報訊】英國保守黨議員艾乾士爵士稱：渠確信英政府會貸款千百萬元以擴展啓德機場。

艾乾士爵士謂：渠以爲此款係受衙門作風所阻延。「當余返倫敦後將首先致力於加速此項申請之批准。」

本港久已申請貸款九千萬元，俾將啓德機場跑道延長二千五百呎。非依賴得貸款，將不能動工。

艾乾士與其它兩位國會議員，昨曾參觀工廠木屋區與徙置區。

議員認爲土瓜灣之工廠足與世界最佳相比，但新蒲崗之工廠則未如理想。後者以前係在木屋區經營者。

# 本港鞋業產銷蓬勃
## 已接入訂單比去年同期增兩成
## 鐵幕國家也向本港訂貨

**市場漫步** 卜算子寫

供應今年歐美各地夏季銷售的皮鞋與帆布膠鞋，本港膠鞋廠及皮鞋廠陸續有大量訂單接入，其中訂購最多的，就是美國客商，其次是英國客商與加拿大客商，但值得注視的，厥爲蘇俄、東德、波蘭客商也向港洽訂大量帆布膠鞋，廠家接入訂單更多，故預料今後短期內本港銷將更爲蓬勃，今年港製皮鞋與帆布膠鞋出口比去年增加的希望甚大。

據有關洋行消息：今年歐美各地夏季銷售的皮鞋與帆布膠鞋，本港各廠家已經陸續有大量訂單接入，英國、美國，加拿大客商已經落單的，估計已達到他們預算訂購的貨量百分之八十，尚有百分之二十訂單將於二、三月份陸續寄來。西德與比利時客商現在亦開始向港訂購，但初步寄來的訂單尚非巨大，相信二月份繼續有較大量訂單寄來。最近有更值得注視的，就是蘇俄，東德，波蘭也透過西歐商人向港洽訂大量的皮鞋與帆布膠鞋，由於港製鞋類質美價廉，預料新訂單將於期內接入，對於今年香港製鞋業產銷大有幫助。

最近香港一般製鞋廠接入的夏季皮鞋與帆布膠鞋訂單，比去年同期增加，據洋行人士估計已接入訂單比去年同期增加百之二十左右。但由於港製的鞋類款式及質量繁多，每一類接入的訂單，增加情況亦各有不同，約計之：皮面膠底的夏季西鞋，接入訂單增加最爲顯著，其次是帆布面膠底的運動鞋與球鞋，又次是塑膠面與塑膠底的工作鞋。

去年港製鞋類出口，估計總值超過二億元，根據港府工商處統計報告，去年首九個月各種鞋類出口總值一億四千五百萬元，其中以帆布面橡膠底鞋佔出口的第一位，共二百四十九萬一千四百八十九打對，貨值九千一百卅一萬三千三百一十九元。其次爲塑膠鞋，共八十五萬一千六百一十七打對，貨值四千〇七十六萬一千八百六十四元，又次爲皮底或塑膠底皮鞋，共二萬三千四百二十七打對，貨值六百六十七萬二千二百廿五元。此外，橡膠底皮鞋共三萬三千一百五十三打對，貨值三百九十一萬五千一百三十七元，橡膠靴共七萬四千四百〇三打對，貨值四百七十五萬九千四百九十四元。

帆布面橡膠底鞋輸出，以英國爲第一位，佔一百二十六萬〇一百八十五打對，貨值四千二百三十萬〇九千七百五十六元。第二位是西德，佔四十萬零一千九百二十打對，貨值一千四百零一萬四千一百二十七元，第三位是美國，佔二十四萬九千六百一十六打對，貨值一千一百六十四萬八千九百八一十七元。

塑膠鞋輸出，以英國爲第一位，佔五十二萬三千五百零六打對，貨值二千五百四十萬二千五百一十四元，第二位是美國，佔十一萬三千〇三十七打對，貨值六百〇八萬三千四百四十一元，第三位是澳洲，佔二萬二千一百四十六打對，貨值一百一十五萬九千二百八十五元。

由於去年歐美各國鞋類暢銷，今年向港訂購更爲活躍，亦買上歐美的工資高昂，鞋類的製造工序較多，所佔人工成分亦較大，香港製造的鞋類，不但品質優良，且又價格廉宜，在歐美各地市場不但勝於當地的製品，近年日本鞋類出口競爭，亦不及香港的優勢，預料香港製鞋業繼續有良好的發展。

# 港九年宵市場 下月八日開檔 二月六日抽簽

【本報訊】年宵市場將於下月八日在港九設立，此多采多姿之舊曆年宵市場，屆時又將吸引大量居民遊客。

港九三個市場仍分別設於銅鑼灣維多利亞公園，新蒲崗之彩虹運動場及紅磡新填地三處，其中以港方爲最大，有攤位五百零八個，紅磡市場有攤位三百二十個，彩虹運動場則有攤位二百一十個。攤位分兩類，一爲鮮花盆景及金魚，二爲各種物品，包括糖果、臘味及樽裝飲品。

攤位牌費二十五元，但須于二月一日前到銅鑼灣戴利署七樓及九龍市政事務分署三樓之小販牌照處，以五元購抽簽券。抽簽配攤位定二月六日舉行。

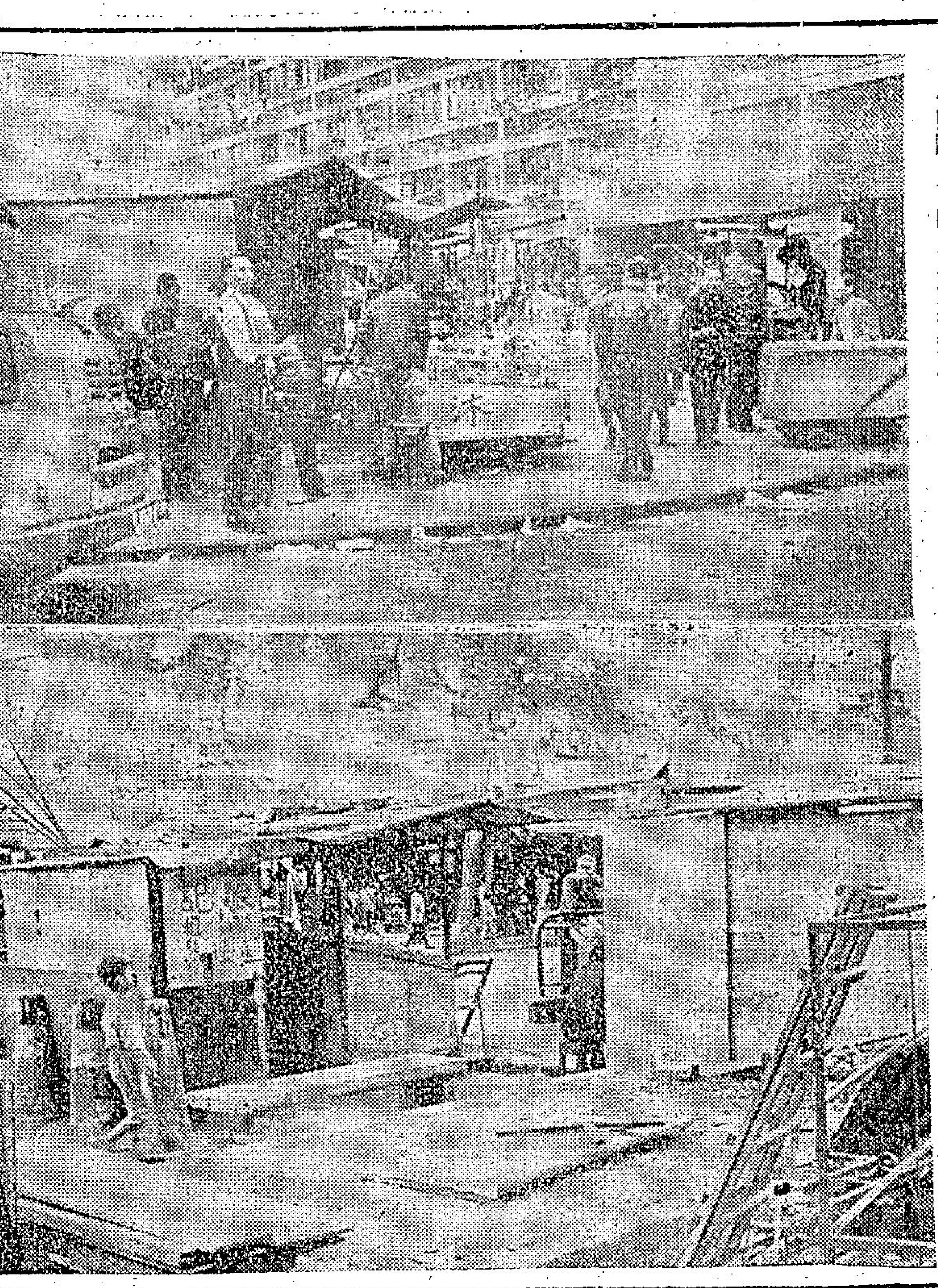

徙置區攤販擠塞，造成交通障碍，危及安全，盼有關當局及早注意改善。上圖爲一徙置新區通道上的小販陣；下圖爲小販搭起棚架，阻塞通道之情形。

# 本港首次在曼谷 作建築器材展覽
## 港產器材達最佳水平

【本報訊】本港可能係在曼谷展覽建築器材之第一個製造中心，亦將爲貿易發展局在海外自辦展覽會之首次。

由十三間公司參加之香港建築器材展覽會，將於三月十日至十五日，在美國同樣展覽之前舉行。

貿易發展局發言人認爲，曼谷爲最佳展出地點之一。因參展者在本港過去十五年建築需求所獲之豐富經驗，定會設一甚佳之展出基地。本港出產之器材，均達最佳國際水平。

又第二屆亞洲國際貿易展覽會邀請本港參加，但貿易發展局因活動節目太多，已無暇參與。

此會由伊朗政府主辦，並由聯合國支持。

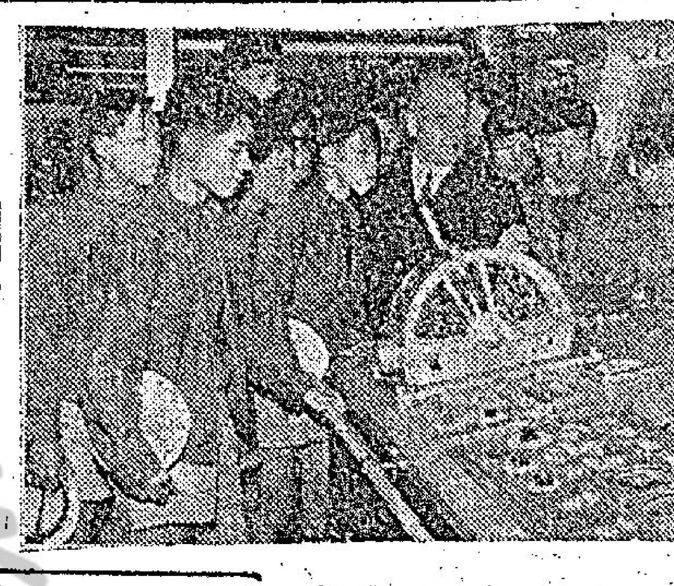

# 航海學校學員參觀 新貨輪泰馬號

上圖爲日前瑞典「海威輪船公司」快捷貨輪「泰馬號」寄泊九龍海運大廈碼頭，於開往西德漢堡作處女航前，由船長蘇森氏特邀本港赤柱「香港航海學校」一般學員登輪上參觀，並引領至控制室，親自說明及解釋船上全部自動化駕駛控制系統。

# 響應籌募公益金 美美公司將義演
## 聯紡公司捐十五萬

【本報訊】爲響應公益金籌募，美美兒童百貨有限公司，定二月二日星期日（農曆十二月十六日）下午七時半，在大會堂音樂廳舉行遊藝大會，義演一齣兒童戲劇「太空西遊記」。此齣新型創作話劇，以科學幻想爲題材，內容講太空冒險。演員均由該公司附屬美美兒童俱樂部會員由八歲至十四歲之兒童擔任演出，電影中常見之巨型火箭、太空船、月球景象、太空服裝等，在舞台出現，一新香港人之耳目。

遊藝大會已邀請唐炳源、馮秉芬夫人、孫秉樞任名譽顧問，門券收入（場內不設勸捐）全部[illegible]一切籌備費用及耗資甚鉅之佈景、道具、服裝等，均由美美公司支付。

義演之門券已開始發售，票價分爲五十元，三十元、十五元、五元、三元五種，發售地點：（一）香港大道中三十七號余道生行美美公司港店，（二）九龍旺角彌敦道六八三至六八五號美美公司總店。

聯紡有限公司昨捐款十五萬元，爲公益金收到捐款第二宗最大者（首宗爲滙豐銀行卅五萬元）昨續收捐款有：天祥洋行二萬五千元，廣東銀行一萬五千元，捷成洋行一萬五千元，信義宗世界服務聯會職員一萬八千三百元，康年銀行一萬元，郭德勝一萬元，盤谷銀行六千元，德華銀行六千元，鴻發輪船用品公司五千元，復新公司五千元，遠東羊毛織維有限公司五千元，無名氏（收條號碼第三八四四號）五千元，福利建築公司四千元，勝利廣告公司代二百元，顧成坤夫婦四十三元二角七分，國民收銀機有限公司三千元，M．S．陳三千元，嚴照樂（譯音）三千元，何耀光二千五百元，哈威爾壽士夫婦二千五百元，閣克施樂斯有限公司二千元，捐款一千元者有宇宙表廠遠東有限公司，陸世成夫婦（譯音），高利夫婦，香港牆紙公司，森發樂堂，加士多路，P．G．威康士，東亞銀行職員，中鑫針織廠，李耀祥，青年協會職員，佐治泰保夫婦等。

圖爲第一公司女主角丁瑩

# 丁瑩定明午返港 逗留一週再往台

丁瑩在台灣一口氣趕拍完四部七彩闊銀幕片「女飛俠」，「胭脂虎」，「十三妹」，「人鬼狐」之後，鐵定明天（十八日）飛返香港，因台灣方面仍有片事未了，在港逗留一週又即將赴台。

「女飛俠」本月廿三日起在本港獻映，丁瑩及時歸來，將可目睹她這一部傑作片的上映盛況。

十八日丁瑩返港時，影星友好多人，將赴往機場歡迎。第一公司同時在機場舉行記者招待會。

十九日，丁瑩設宴招待新聞文化界友好。

二十日，無綫電視邀請丁瑩上電視訪問。

廿二日，丁瑩招待影友團代表近百名，共叙深誼。

第一公司宣傳部已爲丁瑩安排一連串節目，在「女飛俠」公映前，製造「丁瑩熱潮」。

# 公共關係會選出新員

【本報訊】「香港公共關係學會」於十三日，假大會堂北演講廳舉行會員大會，選出：鄭郁郎、麥兆棠、鄭傑西、陳志強、溫文幹、甄麗娟、林紹强、黃寶森、朱振聲、王惠民、陳偉青、陳燕孌、鄭航、彭寶德、張新逵，十五人爲會董後，昨（十六）日召開第一次會董會議，選出新負責人如下：會長：鄭郁郎，副會長：麥兆棠，陳志强，主席：溫文幹，鄭傑西，副主席：彭寶德，秘書：林紹强，黃寶森，司庫：王惠民，朱振聲，公共關係組：黃寶森、張新逵，出版組：朱振聲、鄭航，陳青，學術組：陳志强，康樂組：陳燕孌，總務組：甄麗娟，會所組：鄭傑西。

# 外圍金價狂跌 瑞士跌五角半

倫敦金價四二．三五，跌三角半美元（以下均美元計）。

瑞士金價四二．二五，跌六角——五角半。

巴黎金價四四．九一，跌二角半。貝魯特金價乙式四二．五〇。

因爲外圍金價報跌，通常報起價而不報跌價的左派報紙，今天無外圍金價報導了。

倫敦轉匯鈔乙式二．三八五九。告老士二．三八五八（縮．〇〇〇二）。

電鈔按價見另表。

K金昨天走勢：開三一八．三七五，收三一六．五，最高三一八．五，最低三一六．三七五，兩市差跌二．一二五，去息九角，上牌現貨交收一四〇〇司兩，易水一四元，首飾金價，係三一七．五，加一四，合三三一．五港元，上牌現貨，揣數係由某大金飾行交出。今市外圍金價多驟跌，K金市走勢，或再偏淡，昨市因去大息而平倉的散家好友，應該多謝某大金飾行之揣數交出，否則，散家好友如去息少，不幸平倉，今市斷蝕幅度，可能會較大也。

今晨，K金開低價三一四，隨挫三一一．八七五，九時三刻，再回上三一二．二五。

今晨最低價三一一．八七五，比昨最高價三一八．五，實跌六．六二五，昨收市價三一六．五，比今晨最低價，亦跌了四．六二五。

兩日來，工商日報對金市預測，叠言須防其「進銳退速」，言果不誣也。

# 反毛派又試出陰招 組流動毛章隊

晚唱 夏灣月

港共本來已經奉令不准在香港興風作浪，但係反毛派死人都唔肯罷手，對於煽風點火之工作，仍然暗地進行，務求再攪到爆大鑊爲止。

香港之反毛派，有乜絕招？有，最近已經見佢哋組織一批「流動毛章隊」，呢批受新「愛國同胞」，好似消防局之消防員一樣，隨時出動，不過消防員出動係救火，但流動毛章隊則係「放火」。

各位想唔想知道流動毛章隊點樣放火？想知就聽吓最近荃灣新區裝水喉之事件可也。

徙置事務處在荃灣葵涌新區裝水喉，工程人員計過度，不能將水喉裝在牆上，因爲徙置大厦之牆壁，唔係好穩陣者也，又鑿又釘，可能頂唔順，所以改爲在地下舖設，葵涌居民，認爲如此咬水喉，唔妥，提出反對，向荃灣民政署請求改善。

呢段風波，港共知道之後「放火隊」出動矣，一批流動毛章隊殺入荃灣，自稱係葵涌新區居民之親友，來抱打不平，該地之樓佬樓婆，此時正在火紅火綠，有人幫手，當然唔會拒絕，毛章隊立刻煽風點火，一千句都話港英唔啱，如此迫害我地居民，幾大就幾大，去嚿佢，嘈到拍烏止，於是，毛章隊帶頭開路，去包圍荃灣民政署。

正在嘈喧巴閉之際，有人掟石，你估邊個帶手掟石？老夏有在場，睇唔見，但係猜估都估到係毛章隊郁手矣，因爲帶頭擲石之後，自有樓佬樓婆跟住掟，可能發展成爲放火落也，好彩正在攪到將近失控之時，防暴隊開到，毛章隊放完火之後，安全撤退，留番一班大樓去執手尾。

老夏預料，呢批流動毛章隊，以後會繼續長駐架步，等候出動，睇吓邊處有小販與販管隊嘈吵之時，佢地就會開到現場，大叫大喊，甚至兩公婆打交，佢地亦會到場，睇吓熱鬧，叶佢地又會乘機點火，話罪一句港英，點知港共呢一招陰招使得，係得啦，毛澤東下令佢地不准在香港攪風攪雨，以免影響在香港刮外滙，但身爲反毛派之港共，明反唔得，則祇有點陰風、放暗箭，流動毛章隊呢一招暗箭，架勢矣，遲早會攪出一獎恭嘢，到時，港共可以置身事外，話係眾出來鬧事，與佢地無關，可以一句推得乾淨也。

至於一般香港市民，以後就要留意港共之流動毛章隊矣，有乜街頭打交之類，最好唔睇，否則被人夾硬擂個毛章落襟頭都唔奇也。

# 倫敦郵局電務員罷工 對港英間貿易料無很大干擾
## 大東電報局未獲罷工威脅訓示

【本報訊】香港商界預料倫敦郵局電務員罷工，對本港與英國間之貿易，不致造成很大之干擾。

來往倫敦之海外電報與電報打字機之服務，將於星期日午夜起停頓，除非三千五百郵務員獲滿意之加薪。電務員係被郵局工人工會要求支持加薪要求。

英國郵局發言人謂：在許多階段，在通常辦公時間，海外電話或會受影響及阻延。

大東電報局發言人稱：渠仍未獲關於罷工威脅之倫敦訓示，但已採取步驟，安排更特之電報打字綫路。但阻延仍可能會發生。

# 新舊徙置區攤販擠塞 障碍交通危及安全
## 掛毛頭章小販甚至在道路中心擺檔
## 秩序雖混亂但無人干涉居民均抱怨

【本報特稿】有機會經過各新舊徙置區的居民，大概都會體驗過「蜀道難，難於上青天」之歎，那種混亂、阻塞和骯髒程度，真是叫人搖頭嘆息。在上述各地區的小販攤檔，一個禮地堆放在道路上，其中有些不知是否從「毛澤東思想所武裝起來」，竟然掛起毛頭章，把攤檔擺放在道路中心，甚至在行人路上，更有些擺搭成一個棚架，如一座流動的小房子。

對於這些阻碍交通，危及居住安全，影響環境衛生的不法小販，當局是否應該予以合理的處置，舉例說，予以合理的遷徙，或是勸令他們改善等。但令人遺憾的是這些令居民感到不便，甚至有危險的不法小販，依然安穩地存在？

本報記者曾分別在港九各新區，及中下層商業及住宅區，訪問若干小販和居民，在被訪問的小販中，大部份有同樣的回答：若干小販，尤其是有棚架者，所以能夠安然屹立做小買賣，是因爲有某部門的人每月向他們索取「茶錢」；此說雖無法予以雙方面的証實，但照常理推之，也並非無因。

在安全問題方面：是由小販及其他違法附設物品而衍生出的，因爲在徙置區的林立，及某些新區的徙置大廈底層商店，在北門前或旁邊行人走廊上，加設棚架及鐵閘，除了阻塞行人道的交通外，更阻塞大廈內行人走廊的暢通，這種現象，如一旦發生意外，整座大廈十多層的居民，在逃生方面，如何能暢通？如何能迅速安全的離開危險現場？

一位徙置大廈的居民對記者稱：「由於這例小販亂擺，將大廈中間的行人走廊兩頭予以封閉，或附設放物架，或是對居民安全最大的危險，萬一有不幸的事件發生，諸如火燭，那麼樓上的居民則難於疏散。」

另一位徙置區的居民對記者說：由於這例小販亂擺，特別的是一些生果檔也使附近的環境極爲骯髒，他們亂掉果皮紙屑，造成堆積如山的垃圾。此外，這些違例小販的嘈鬧，更令附近居民的不能安寧。這些混亂情況，希望有關當局及早正視及處理。（本報記者張震明）

# 工商晚報金鈔報價
民國五十八年一月十七日（星期五）

| | | |
|---|---|---|
| K金價 | | 314.00 |
| 易水 | | 14.00 |
| 普旗 | | 6.10125 |
| 大旗 | | 6.10125 |
| 美電 | | 6.115 |
| 通天單 | | 6.15 |
| 加單 | | 5.68 |
| 日元 | （每萬計） | 163.00 |
| 宋紙 | （每披索計） | 1.39 |
| 大坡 | | 1.988 |
| 細坡 | | 1.978 |
| 正啤 | （每百元） | 59.50 |
| 葡幣 | | .985 |
| 正鎊 | | 14.51 |
| 澳洲元 | | 6.755 |
| 泰幣 | （每百元） | 28.90 |
| 台幣 | （每千元） | 146.00 |
| 首紙 | （每千元） | 29.00 |
| 瑞士金價 | （每安） | 42.00—42.25美元（跌） |
| 倫敦轉匯鎊 | | 2.3859美元（乙式） |
| 吉老士 | | 2.3858美元（縮） |
| 倫敦金價 | （每安） | 42.35美元（跌） |
| 巴黎金價 | （每安） | 44.91美元（跌） |

（九時半報價）

讀者來函

# 奶路臣街攤販林立 造成交通擠塞 也使商店蒙受損失

編輯先生：本人是貴報忠實讀者，現在借貴報一角寶貴篇幅，將本文刊出。

本人是居住在九龍西洋菜街與奶路臣街附近，由於地點適宜，旺中帶靜，所以不失爲一個理想住宅區，但自前年五月發生暴動後，警方把力量全部集中於應付暴徒，而疏忽對小販管理，遂使西洋菜街由奶路臣街至亞皆老街一段變成小販販賣市場，小販車檔之多，使人車均有難行之感，更有商號呼喊，使行人如置身街市，同時該處的小販亦使該區商店蒙受不少損失，因爲小販大部份以木造的手推車，作爲他（她）們流動販賣檔，停留在各商店門前，所以該區商店生意一落千丈，雖然近數月來，警方每天均派出警員拘捕此類非法的小販，但可惜這只是一個消極辦法，因警方到達時，小販即四處散去，警車離去後，又復回原處……

# 工商晚報 馬經

# 第六次賽馬首天 賽馬七場節目平淡

## 場地惡化成定局投注須小心 第二班馬防留力下次爭錦標

明日舉行第六次首天賽事，由二時開始，共賽七場，賽序較平淡，臨場送來，殊會疏落。

賽程分由第二、六、八班馬担任，無錦標賽日，二、六班馬本有一哩二五及六化郎兩項路程可爭，但一般幕後人，均視一哩二五賽程爲畏途，報名者少，竟難成軍，致使今次賽事，減色不少，馬會當局雖有意提倡長途賽，但執行不嚴，使目前賽事，局限于四個路程，長途馬便有無路謀發之嘆，殊非善法，願當事者有以調整之。

今次上陣的各匹馬，在下次均有賽程，尤其是第二班馬，下次有香港會杯錦標可爭，對今次戰意，不無影響，選馬時宜考慮及之。

連日陰雨，尤以昨早爲大，場地已有變化，看來本週末場地，已難轉乾，爛路馬有機會抬頭了，不過，賽果恐難正常，爆到七國咁亂，亦非奇事，投注者愼之可也。關于各場機會，茲分評如次：

### 論馬 文王

### 第一場 良驊軟路應較有利 千面金剛人強馬壯

（紅牌生賽）第八班一哩（孖寶）

| 號 | 馬名 | 磅 | 練馬師 | 排位 | 騎師 |
|---|---|---|---|---|---|
| ① | 寶貝來 | 一五〇 | 孫竹生 | 2 | 米 |
| ② | 靚女 | 一四六 | 吳森有 | 3 | 宛 |
| ③ | 蜜熊 | 一四六 | 符德 | 5 | 歐 |
| ④ | 的大歡喜 | 一四五 | 吳庠如 | 8 | 談 |
| ⑤ | 歡騰 | 一四五 | 游定柱 | 1 | 史 |
| ⑥ | 千面金剛 | 一四三 | 黃明晏 | 7 | 歐 |
| ⑦ | 先得 | 一四一 | 翁海光 | 6 | 米 |
| ⑧ | 大家好 | 一四〇 | | | 史 |
| ⑨ | 良驊 | 一三九 | 鄭飛雲 | 9 | 吳 |
| ⑩ | 愛麗先霸 | 一三八 | 劉福雄 | 4 | 皮 |
| ⑪ | 閃電 | 一三三 | | | 朱 |

△大家好及閃電不出。

△良驊有質而腳欠健全，故演出水準，波動甚大，今番受得操磨，當是腳病問題，暫不嚴重，且適逢軟路，對此類馬特別有利，配上華大師傅，鄭雲飛，設得上地利人和已佔盡，可期有大成，苟場地回乾，則不宜過于重視，看場地而定取捨可也。

△千面金剛回起，班次有利，配上善騎的黃明晏，設得上人強馬壯，勝利在望了，可惜場地對其有礙，微軟還可，滑慢不宜，大好機會，恐因而走脫，使人不禁嘆一句馬運太蹇了，論馬已在勝利邊緣，看場地以取捨，不中不遠。

△歡騰應況正常，配善放的游定柱，亦說得上天衣無縫，紅牌賽放頭馬特別有利，苟場地對其無礙，可望出頭了。冷敲最宜。

△寶貝來新勝猶勇，力足再爭，孫竹生善騎，照計不致失水準，唯一吃虧是磅重，滑慢場地，特別吃力，幸對手均非穩健之流，仍有可乘之機，遇冷可敲，靚女仍勇極，軟地有利，不可不防。

△先聲奪人，場地軟慢，可記一功。

△金玫瑰近況寶不錯，久無表現，不足爲據，上次放頭一段，似有試馬模樣，今番輕磅路宜，一擲即爆，唯一可慮者是場地而已，已在勝利邊緣，熱則避之，冷則不可忘。

△愛美神回起，僅路尤力，有意鬥勁，不透而喻，但慢地不宜，微軟則可，看場地而敲，不中不遠。

△銀鈴雖勇，但以近賽評價，則難樂觀，飛龍早課見好，而上賽竟脫節歸來，且作敗狀，使人無從預計，是兩駒雖佔質新之利，看來未到大捧時，作配則無妨。

△蘇麂兩駒，主力似在驊騮，近態已冒，但軟慢地對其不利，故就應打折扣，乾地可敲，地慢未可憧憬。

△的確劫及帝寶，勇而負重，路程亦非首本，爭入圍而已，二澳大智若愚，每有佳作，今番形勢……

### 第二場 海上霸王加強配搭 金玫瑰隨時可出擊

第六班：六化郎四十碼（孖寶連贏）

| 號 | 馬名 | 磅 | 練馬師 | 排位 | 騎師 |
|---|---|---|---|---|---|
| ① | 的確劫 | 一五〇 | 彭利來 | 5 | 趙 |
| ② | 帝寶 | 一四九 | 高道登 | 2 | 吳 |
| ③ | 土王子 | 一四五 | | | 紅 |
| ④ | 非洲鑽石 | 一四三 | | | 米 |
| ⑤ | 飛龍 | 一四二 | 黃宏洲 | 7 | 蘇 |
| ⑥ | 二澳 | 一四二 | | | 史 |
| ⑦ | 驍驊 | 一四二 | | | 歐 |
| ⑧ | 銀鈴 | 一四一 | 梁錦垣 | 4 | 歐 |
| ⑨ | 驊騮 | 一四〇 | 李家強 | 1 | 殿 |
| ⑩ | 愛美神 | 一三九 | 鄭飛雲 | 8 | 蘇 |
| ⑪ | 金玫瑰 | 一三七 | 郭子猷 | 6 | 蘇 |
| ⑫ | 海上霸王 | 一三四 | 鄭棣池 | 3 | 張 |
| ⑬ | 飛擒 | 一三三 | | | 朱 |

△非洲鑽石及驍驊不出。

△海上霸王近勇，適逢場地又變，對其極之有利，時勢放英雄，當之無愧了，配上鄭棣池，尤有……

### 賽馬專論

時光荏苒，今季賽事，又將去其半了，在這半年中，賽事總算在十分順利中進行，意外事件甚少發生，諸如騎師被罰停賽者，雖有亦屬微乎其微，且並不多見，而人失手，馬失蹄，騎師意外落馬者，雖有亦僅屬有驚無險之類，可謂蒼天之幸。但一點令人忖度不安者，是今年賽果往往出人意料，冷馬紛紛抬頭，原因是一般人失誤，抑賽果不正常？局外人當難論定，但總而言之，如此下去，賽非馬迷之福也。但願季中以後，賽事都能有合理戰果，使捧客不至撲朔迷離，啼笑皆非。閒話說過了，應回頭談談明天賽事。明日爲本年度第六次賽馬首天，節目非常平淡，既沒有錦標節目編排，且全日僅賽七場，難免部份馬迷（購票入場者）懷疑是否值回票價。但事實上却不至完全乏味，有兩組第二班馬高班賽事，尚有多少睇頭，今日我們就以此兩組賽事作話題，拿來和大家研究吧。

第二班馬，今次出爭路程爲六化郎四十碼，此班馬數量並不多，報名者冷落，雖然如此，但分兩組後，場面便不熱鬧了，加上臨時或有馬匹退出，情形更見冷落，雖然如此，但畢竟是質高之馬，應有足以欣賞者，且大致而言各駒實力均衡之極，差別僅屬毫釐之分，勝負繫於一綫。查此班馬下次有香港盃錦標可爭，戰意防欠明朗，有些可能留力下次取衆賽，這是要注意之點，下注對象，除了馬匹實力外，仍要隨時留意動態。

## 論第二班兩組六化郎賽 銀箭

第一組：排在第三場，報名馬共九匹，配搭粗定爲：「少女」兩週未見操練，大致不出；「非洲佳麗」配麥美倫；「寶多利」配高立培；「大將」配鄭棣池；「宸都」配洪燮康；「足水」配趙仕端；「優景」配蘇國仁；「飛快」配李家強；「盈餘」配梅道登。

此組形勢非常微妙，非洲佳麗，寶多利，宸都，飛快，足水均屬鄭棣池坐騎，就報名之後，除足水由練馬師親自操練外，餘四駒池仔俱在晨操中試過，幕後人如何取捨？當然關係大局，是否有實力者即下決心，抑用其東線西戰術，未易睇透，所以下注時，除了少女是頂班馬外，仍當捉路。以馬論馬時可贏，但速課俱缺，似無意出戰。在第二班又經過了，是形成了非洲佳麗，寶多利緊佔便宜了。宸都並不突出，且此程又非十分正化郎。如果到時場地較軟，或有出冷機會。足水今季以來，長期見勇，今季跳升兩班，環境尚未熟習，當然有多少吃虧，而幕後人會不會縱横捭闔呢？但總時間亦有研究。盈餘前速雖佳，但總時間……

第一組：池系馬聲勢浩大，佔逾大半，局勢最微妙，以馬論馬，應取「非洲佳麗」；第二組：出馬雖少，但亦有均勢，我以爲「火箭輪」機會較高。

平常，如果無進步，是在第二班難贏之馬。大將，優景，俱不是此程材料，要爭勝，當然並非易事，要在場地軟爛，正路馬，正路馬出差池，才有機會。所以右大局了。

查非洲佳麗是第二班馬之中，對馬四應付，大致上是全材馬，各種路程，均能上季初出此程，已有良好表現，該役向場強敵爲多勝，當時演出是多勝一出閘，已經領出，沿途祇有非洲佳麗予以威脅，非洲佳麗雖然敗，但已顯出實力，敗於第一班仍能贏之多勝，……

，今季此駒在本班未能贏，是因爲被獲多利今年以來，一直未得志，並非實不如人，祇是狀態一直未臨巔峯，記得新馬時，戰績頗赫，輕易贏一哩及五化郎，且有一次贏一哩，非常精彩，上名，出閘落後甚多，憑中間一段，已追回失地，末段發揮勁力，結果強如金手指之徒，亦要蹄下稱臣，可見實力一斑，另一次出六化郎，大熱出閘竟然……

當然無話可說。再出九化郎，負一五二磅仍能贏馬，表示與第三班實力，十分超離甚遠。及至第二班出此程，贏得沿途無風無險帶過終點，做出時間一分十八秒二，看來雖慢，但在黏地中做出，已算不俗。及至今季，表現仍中宵，兩次長中距離賽均能上名，獵人次出九化郎，敗於谷中太子，彌人得第三，而距頭馬不足三馬位，前兩匹已外至頂班中，今此駒仍在此班滯留，應有便宜了。再出一哩，沿途跑得十分出色，到落山時，已把該駒放離，但最後幾步，敗於超級份子金手指脫腳，直路上又外避，如此惡劣形勢下，仍然贏馬，除了有多少幸運外，是因實力超離一、兩班以上。升入第二班初期，仍然大有表現，出九化郎山，僅敗於有質格間鼎馬王寶座之獲利，得第二，可見實力在第二班仍有餘，不過此賽以後，狀態一直未見出色，而到最近，才有轉機，此次大可再振雄風矣。（最後決定不出）

第二組：報名馬亦共有九匹，配搭粗定爲：「火箭輪」配施露華；「金將」配趙仕端；「當門」配……；「龍意」配蘇國仁；「金手指」配麥美倫；「威特霸」配何華；「生日餅」配陳福仁；「必博」配高立培；「美人兒」配李家強。

此組形勢，較爲混亂，實力相若，而必博回勇後，經上次勝馬時之輕鬆表現，實力究竟有多少，仍未明朗，它曾與谷中太子力拚而僅敗，實力當然不可侮，十一磅，仍不能輕視，雖然此駒升班後，金手指勇極，但路程並非首本，今次或許會留力下次爭錦標，比較而言，我仍以火箭輪及龍意勝望高一綫。

火箭輪此程紀錄，推算在一分十五秒另之間，跑出水準，夠贏有餘，今番在前季此班跑此程，一跳出一分十六秒而升第一班後，仍可守入三甲，此程到今次雖有些狀態下滑，仍以此駒最合胃口，可惜今季以來化郎形勢十分不利，到拉出時，已來不及，但此駒出賽末段仍有威特霸，……馬群中，到轉入直路，仍在一席位，僅少負於幸運兒及威特霸，而已，足見實力仍在，今仗路程更宜，應有機會一雪前恥了，問題是負磅較重，略爲吃虧。

郎龍意今季以來，出賽過一哩及五化郎，均無功而退，賽前表現均極散漫，但今次早課所見，今仗路程又同感，晃馬匹正在回復之中，有爭勝意思了，應有冷首本，看來，有爭勝意思了，應有冷敲機會。（最後決定不出）

### 孖寶前

海上霸王（鄭棣池）

飛快（李家強）

虎跑（何　華）

### 第三場 池系馬匹左右大局 盈餘作配腳尚無妨

第二班：六化郎四十碼（連贏）

| 號 | 馬名 | 磅 | 練馬師 | 排位 |
|---|---|---|---|---|
| ① | 少女 | 一五〇 | | |
| ② | 非洲佳麗 | 一四九 | 麥美倫 | 6 |
| ③ | 寶多利 | 一四六 | 高立培 | 1 |
| ④ | 宸都 | 一四一 | 洪燮康 | 2 |
| ⑤ | 大將 | 一四〇 | 鄭棣池 | 5 |
| ⑥ | 足水 | 一三八 | | |
| ⑦ | 優景 | 一三四 | 蘇國仁 | 3 |
| ⑧ | 飛快 | 一三三 | 李家強 | 4 |
| ⑨ | 盈餘 | 一三三 | 梅道登 | 7 |

騎師：史 張 米 蘇 歐 殿 吳 宛 蘇 狄

少女不出，大局操在池系馬。

△池系馬擁有非洲佳麗，獲多利，宸都，足水及飛快等駒，八佔其五，聲勢浩大，傍人難染指了，目前除足水外，均由池系的嫡系出策，翻手爲雲，覆手爲雨，以馬論馬，大可爲所欲爲，局外人不中副車者幾希，殺出其餘任何一駒，應取獲多利，都有可能，但大局既在掌握，還是看馬爲佳。

△盈餘夠勇而場地會吃虧，大將夠勇而路程不利，看來難過池系馬，但可分一杯羹，作配尚無妨。

### 第四場 米麂雙龍出海 蘇麂三駒上陣

第六班：六化郎四十碼（連贏）

| 號 | 馬名 | 磅 | 練馬師 | 排位 | 騎師 |
|---|---|---|---|---|---|
| ① | 火花 | 一五〇 | 游定柱 | 6 | 史 |
| ② | 寶馬 | 一四七 | 衛林士 | 9 | 趙 |
| ③ | 沖天 | 一四六 | 陳毓麟 | 3 | 米 |
| ④ | 金麗 | 一四四 | 施露華 | 8 | 貝 |
| ⑤ | 晨鳥 | 一四二 | 洪燮康 | 2 | 殿 |
| ⑥ | 時裝日 | 一四〇 | 鄭棣池 | 5 | 紅 |
| ⑦ | 仙女 | 一三九 | | | 殿 |
| ⑧ | 虎跑 | 一三九 | 何　華 | 12 | 米 |
| ⑨ | 初鋒 | 一三八 | 麥美倫 | 1 | 歐 |
| ⑩ | 飛沙 | 一三七 | 李家強 | 11 | 蘇 |
| ⑪ | 南岸 | 一三四 | 劉福雄 | 10 | 蘇 |
| ⑫ | 泰坦 | 一三四 | 梁錦垣 | 7 | 皮 |
| ⑬ | 好嘢 | 一三三 | 謝業成 | 4 | 蘇 |

仙女不出。

△米麂雙龍出海，沖天與虎跑，力足左右大局，沖天新勝，僅加六磅。相當便宜，路程亦合，如不惜再拚，機會仍大。虎跑質超此班，遲早都……

### 第五場 醒目近課仍甚好 寶貝林奔馳均勇

第八班：一哩（連贏）

| 號 | 馬名 | 磅 | 練馬師 | 排位 | 騎師 |
|---|---|---|---|---|---|
| ① | 寶貝林 | 一五〇 | 麥美倫 | 5 | 米 |
| ② | 醒目 | 一四九 | 鄭棣池 | 7 | 歐 |
| ③ | 安全第一 | 一四七 | 林國強 | 2 | 張 |
| ④ | 奔馳 | 一四二 | 李家強 | 9 | 蘇 |
| ⑤ | 榮保 | 一四〇 | | | 宛 |
| ⑥ | 多泳健將 | 一三九 | 彭利來 | 1 | 宛 |
| ⑦ | 再見 | 一三八 | | | 談 |
| ⑧ | 幻想 | 一三八 | 告魯士 | 4 | 米 |
| ⑨ | 愛琴海 | 一三七 | | | 史 |
| ⑩ | 紅天 | 一三七 | 何　華 | 8 | 歐 |
| ⑪ | 成豐 | 一三六 | 郭子猷 | 3 | 朱 |
| ⑫ | 精神爽利 | 一三四 | 游定柱 | 6 | 史 |

愛琴海有不出訊。

△醒目上賽無緣無故發表現，使人懷疑，此駒雖退化，亦不應不濟至此，近課仍好，又得地利，再跟一次諒無妨。

△寶貝林與奔馳，近況均勇，與前騎息息相關，尤其是寶貝林，表面上是鄭棣池棄騎，但上賽鄭騎密熊而已，寶貝林入冷腳，可是戰略之運用，實處處而已，提防熱倒冷出。奔馳態況續進，此程亦合，冷配甚宜。

△安全第一及成豐，近況皆勇，尤以前騎老而彌健，班底最高，隨時可爆，如有好手助陣，切切提防。成豐勇而質稍次，作配最宜。再見大勇，可爭冷腳。

△蘇麂三駒，實力均不弱，尤以李家強的坐騎更嫌連拼過勞，難予重托，時裝日進度平常，亦未到時候，僅泰坦得輕磅地步，冷腳可求。

△火花寶馬，近況雖穩，但負重吃虧，而寶馬仍高一綫，冷敲最宜，尤宜作配。

### 第六場 百得班次佔便宜 微笑日場地有利

第六班：六化郎四十碼（連贏）

| 號 | 馬名 | 磅 | 練馬師 | 排位 | 騎師 |
|---|---|---|---|---|---|
| ① | 銀星 | 一五〇 | 吳庠如 | 6 | 史 |
| ② | 海軍勳章 | 一四六 | 黃明晏 | 4 | 蘇 |
| ③ | 帝王谷 | 一四五 | 告魯士 | 13 | 米 |
| ④ | 瑞龍 | 一四三 | 郭子猷 | 2 | 談 |
| ⑤ | 輝煌 | 一四〇 | 麥美倫 | 10 | 宛 |
| ⑥ | 比你叻 | 一四〇 | | | 皮 |
| ⑦ | 及鋒 | 一三八 | 孫竹生 | 12 | 張 |
| ⑧ | 微笑日 | 一三八 | 鄭棣池 | 9 | 紅 |
| ⑨ | 百得 | 一三七 | 何　華 | 1 | 歐 |
| ⑩ | 信心 | 一三六 | 游定柱 | 8 | 殿 |
| ⑪ | 驊耳 | 一三六 | 陳浩祥 | 11 | 朱 |
| ⑫ | 寄力加 | 一三五 | 劉福雄 | 3 | 蘇 |
| ⑬ | 一枝獨秀 | 一三三 | 陳毓麟 | 5 | 吳 |
| ⑭ | 宇宙船 | 一三三 | 李家強 | 7 | 蘇 |

比你叻不出。

△百得班次大利，還留不住，今番操磨有進，得騷磅路宜之利，力足搶元，有値博賠律，小捧，無妨。

△蘇麂出三駒，必有主力，從近況言，宇宙船最勇，且負最輕磅，亦得地利，可予任何一駒以威脅。海軍勳章用紅牌出上陣，僅宜作配耳。

△微笑日水準穩定而限于質，拼來拼去都是位置馬，但今次場地有助，三甲仍穩，冷敲無防。

△瑞龍再逢軟路，仍應有水準演出，作配更宜。信心有同感。

### 第七場 龍意臨時不出場 火箭輪班底最高

第二班：六化郎四十碼（連贏）

| 號 | 馬名 | 磅 | 練馬師 | 排位 | 騎師 |
|---|---|---|---|---|---|
| ① | 火箭輪 | 一五〇 | 施露華 | 3 | 貝 |
| ② | 金將 | 一四八 | 趙仕端 | 6 | 殿 |
| ③ | 當門 | 一四六 | | 4 | 吳 |
| ④ | 龍意 | 一四五 | | | 紅 |
| ⑤ | 金手指 | 一四四 | 麥美倫 | 2 | 蘇 |
| ⑥ | 威特霸 | 一四二 | 何　華 | 8 | 皮 |
| ⑦ | 生日餅 | 一三八 | 陳福仁 | 7 | 張 |
| ⑧ | 必博 | 一三四 | 高立培 | 1 | 欽 |
| ⑨ | 美人兒 | 一三三 | 李家強 | 5 | 蘇 |

△龍意質素是正宗六化郎馬，首新馬及今季第一，可是技有專長，上季在第二班，跑此程角逐亦不甚得利，僅敗于頂班的佳馬，可見班次上，絕不吃虧，它最宜跑軟路，今番適逢其會，可大派用場了，有値博賠律，小捧無妨。

△火箭輪勇而路合，有同升之願意，力足左右此賽，但因負重出戰，班底亦高，戰意難測，最……

### 評馬 分班

# 第八班兩組一哩賽 場地變化時的看法

董千

第八班今次路程一哩，分兩組。第一組將會因場地軟爛而影響競賽結果，第二組則因有實力之馬大致俱宜爛地，如何競賽結果亦無大影響。

連日有雨，且天色陰暗，到競賽之日場地大致已難望復轉乾快，倘繼續下雨，將使場地較爲軟爛，截至脫稿時爲止，仍難預料場地軟爛情形如何，以憑選擇。

第一組編作紅牌賽，除大家好、閃電可能棄權之外，其餘九匹都有紅牌騎師過檔，且操練準備大致都曾下過工夫，故應論馬匹實力與此賽環境。本來場地乾快則快放馬愛麗先霸與歡騰能影響大局。

歡騰由紅牌騎師過檔的一課，起步第一段有不服騎使之現象，且看何華策此駒上陣時，雖然能放，但要認真推騎然後能搶出。既不是自動快跑之馬，則走勢純熟自然將不及愛麗先霸。故此賽如在乾好場地競賽，可能由愛麗先霸領放，此駒一哩最宜，上季末仍能以一分四十四秒二勝此程，本季則祇在第二次賽馬出一哩，在出閘脫腳之下，仍能追回第二，則能放且略有後勁。故在乾好地競賽則起碼具快放搗亂之力，且略有可能直放到底，而使祇憑後上之馬陷於不利地位。由於紅牌賽每利於快放馬，故論實力輸不到愛麗先霸，論機會則如在乾快地可能有意料不到之成就。地變爛則有影響而跑不出來。

倘係在轉好地競賽，則連降兩班而健康狀態復好之千面金剛亦可有良機。此駒原在第六班尚有得跑，今次降兩班，且在出閘脫腳之下，上次跑六化郎四十碼路程勉強，証明狀態已復起，今季備得好，路程較合，置，有機會。

在軟爛地競賽，愛麗先霸不易使用其快放頭本領，即使放出亦難直領到底，而千面金剛亦以乾好地較佳，場地軟爛亦將受影響，致不易發揮其後上衝力。因而形成適應爛地之馬如良驊，寶貝來、靚女較有機會。

寶貝來新勝升班，倘能跑回上次水準，則此次遇爛地仍有機會。但看週二操的一課被先得放離頭快不及愛麗先霸，後勁不及千面金剛。但在軟爛地特佳之馬，便有良機。

靚女現況大勇，跑一哩路程嫌長，但遇爛地愛麗先霸與千面金剛俱會受影響，良驊演出如何，並不可靠，寶貝來情形又如上，則大勇之靚女未嘗不可以出冷門。

第二組，受場地影響者有愛琴海一匹，如在乾快地競賽稍有機會。而以現時狀態不及上季，究竟贏的機會亦不多。在爛地競賽則此駒軟地已欠佳，爛地更難有機會。

此場有實力之馬有寶貝林、成豐兩匹狀態較穩而實力有限。班底較高之醒目，現況稍起，但總覺得未如理想。這是曾硬拚有傷元氣之馬，既未十足，便不一定能勝，於是近況夠勇之寶貝林及成豐，雖實力有限，仍係此場之爭勝要角。成豐前賽演出已不弱，今狀態再進，負磅特別輕，尤防出半冷門。

多泳健將週三試一段，去得快而有勁，翻步而快，速度超然。倘仍出賽而遇場地不太軟爛，說不定可出大冷門。

# 明天七場賽馬 各駒準備擇要

銀箭

### 拉什談

第六次賽馬首天七場秩序，定於明日舉行，全日分別由第二、第六、第八班馬角逐，茲將特殊錦標賽，各駒最近早課狀態，摘要報導，以供讀者參考。

第一場：由第八班馬紅牌生出賽一哩。寶貝來：勝後復課稍遲，仍見好，四蹄發力有勁。孫竹生接手快操之後，但速課與同厩之先得跳，末段衝勁有多少不同。及先得：操之後，反應可見好。……

第二場：由第六班出賽六化郎四十碼。的確劫：勇態保持，上賽前速度相當驚人，……帝寶：但負重磅……士王子：末段有勁……

第三場：由第二班馬出賽六化郎四十碼。少女：上週未課，無出操。非洲佳麗：近課有好轉，仍有出操，本週已缺。麥美倫過檔，由鄭棣池快開到。……

第四場：由第六班出賽六化郎四十碼。火花：前段若稍留，末段則仍有力，老馬有加。……

第五場：由第八班出賽一哩。寶貝林：狀態仍勇，速課俱見好，醒目：上賽在變化場地演出之勇，……

第六場：由第六班出賽六化郎四十碼。……

第七場：由第二班出賽六化郎四十碼。……

### 位置積

歡騰（游定柱）

海上霸王（鄭棣池）

成豐（郭子猷）

宇宙船（李家強）

美人兒（李家強）

### 工商晚報 又手貼士

| 場次 | 正選 | 副選 | 副選 |
|---|---|---|---|
| 第一場 | 良驊（鄭飛雲） | 千面金剛（黃明晏） | 歡騰（游定柱） |
| 第二場 | 海上霸王（鄭棣池） | 金玫瑰（郭子猷） | 銀鈴（梁錦垣） |
| 第三場 | 飛快（李家強） | 非洲佳麗（麥美倫） | 大將（洪燮康） |
| 第四場 | 虎跑（何　華） | 飛沙（李家強） | 晨鳥（洪燮康） |
| 第五場 | 醒目（鄭棣池） | 成豐（郭子猷） | 寶貝林（麥美倫） |
| 第六場 | 百得（何　華） | 宇宙船（李家強） | 微笑日（鄭棣池） |
| 第七場 | 火箭輪（施露華） | 美人兒（李家強） | 生日餅（陳福仁） |

### 採訊

## 蘇國仁今早試優景 疾馳半里相當強勁

△蘇國仁試優景，疾馳半里，直路衝刺，相當強勁，路程雖不利，但地慢有助，提防闖入冷腳來。

△劉福雄試南岸，疾馳半里，神態甚生，昂然而過，頗有好感，提防又爆冷位，作配無妨。

## 符德快試蜜熊半里 步頭雖壯但覺身重

△符德快試蜜熊，疾馳半里，步頭甚壯，但覺身重，雖起而未修，性懶難騎，場地亦不利，重磅勿捧。

△黃明晏試千面金剛，疾馳半里，起力更足，過直路一段相當勁強，落腳已不浮，起得滿意，今番除場地稍吃虧外，其他條件均具備，冷敲甚宜。

△何華過檔紅天，疾馳一段，仍見勁強，態可持續，此駒最宜軟慢地，配上大師傅，仍……

## 梅道登試帝寶 直路衝刺甚強

△梅道登試帝寶，疾馳半里，直路衝刺，頗有好感，神態尤旺，此駒潛質，雖已露得八九，但勇而得地利，有搗亂可能，遇冷可敲。

△麥美倫策輝煌，鄭棣池策醒目，同跳半里後，一轉直路，輝煌即騎頭出，幾步即將醒目拋離，鋒利異常，今番場地嫌濕，但以近況言，仍在大勇，措手不及。

△郭子猷試金玫瑰一段，始終見好，神采尤勝，上次，它已輸怕人，今番會冷落，可能意動了，提防。

△吳子林試足水，疾馳一段，矯健如常，仍見大勇，升班磅輕，吃虧不大，如配上好手，仍未可輕忽。

△非洲佳麗由麥美倫試半里，步大勁足，神態依然旺盛，勇態未孬，今番路程雖欠理想，但得地利，力足一爭，作配尤好。

# 千面金剛見進 輝煌金玫瑰好

（元月十七日，星期五）

最後過檔配搭僅有紅天配何華，其餘無變。天陰未雨，場地稍乾，今次場地，輕磅馬較爲得力。

### 圖中動態

# 計劃增加賽馬日期 當局積極進行

## 最近曾派出兩專員赴日本考察

冷門客

傳聞馬會有增加賽馬日期消息，即此點頗受與論歡迎，亦鮮有不爲手迷所說，大部份馬迷，鑑以本港當前環境各項，蓋育技術者限於如十賽馬，最受人歡迎者，莫如十一月至五月初之間，一年間馬季，則期迎迥五個多月，三天久賽之四百萬元，是則人口祇有廿三之四百萬元市民，況四百萬之衆及諭之繁榮之港，尚有市民香港理會見日趨繁榮之香港，賽馬事業加速少於當中之屬之需要，一切不成問題，財力物力，以馬會之雄厚財力，……馬會當局亦有所見，日此次會派員兩往日本，以此往亦考察，就近察察，以爲日期最快亦要實施，但實現已是一九七〇至七一年度方能實現也。

增加賽馬日期之中，而是一次（第六次）賽馬期六日十八及廿五日賽馬，七場，……

金輝贏得容易

### 包羅萬有 名苑圖片

本報專刊，名苑圖片，包羅萬有……

# 人海傳奇

# 大火後的奇異事件
## ——在一場大火後，突然發現一輛汽車，但是汽車主人卻突然失踪了……（五）

費列契說：「發掘那輛的結果，並沒有發現任何屍體。」

李寶德聽了以後說：「如果是這樣的話，也許是因爲我們太敏感，也許我們是猜錯了，不過，我仍然認爲我們應該再去看一次，如果那裡的情形，仍然是沒有新的發現，我們便把這件事情忘記好了。」

後來，在一天早晨，因爲有許多事情要辦，結果，他倒是很少去想克倫的事。

可是，到了中午時，探目費列契知有電話打了返來，那時，李寶德已想叫費列契馬上回來，費契列卻說：「探長，我們已經找到了他。」

「你說甚麼？」

「我們找到了克倫的屍體，」費列契說，「他的屍體是正在地下室中，而且還是非常的完整。」

李寶德深深的吸了一口氣說：「好！我馬上來。」

當他到了那裡，警方的車子，還有那輛黑箱車，是早已經到了那裡，那時，在馬路的周圍，已經有許多人在那裡觀看，不過，他們對於這是一件怎樣的事情，卻是一點也不清楚。

李寶德這時看到葛閣頓也在那裡，臉上的神色不大愉快，他說：「我希望這件事不會引起太多的麻煩。」

對於葛閣頓的那句話，李寶德的答覆倒是非常的簡單，他說：「這要看實際的情形如何而定。」

費列契這時將那塊遮住屍體的布，揭了開來，不錯，那是一個男人的屍體，因爲火的關係，身上的衣服，是已經被燒去了一部份，至於他的臉孔，則是已經被燒成黑色的焦炭，李而還可以看到一部份。

費列契說：「如果要認的話，也許是不太容易！」

「既然這樣，你又怎麼知道他便是克倫？」

「嗯！關於這一點，我也是沒有把握，不過，我在這樣想，除了他以外，又可能是誰呢？」

李寶德對這一點，並沒有甚麼說，他特別走了過去，仔細看了一看，同時，他更看到在附近的地方，實在是有着不少酒瓶。

至於費列契，他則是蹲了下去，再度仔細的研究這具屍體，他說：「探長，照我看，他的頭部是曾經受過傷。」

李寶德說：「關於這個問題，最好還是讓給驗屍官去做好了。」

葛閣頓走了過來說：「嗯，照你來看，他是不是因爲在放火之後，逃不出去，才死在這裡？」

李寶德說：「對於這一點，我們並不清楚，當然，這也是有可能的。」

葛閣頓說：「我們不想有了以後說：「對於這件事，當初，我們向你提起克倫的名字時，你卻說絕不認識。」

李寶德說：「對於這件事，也不會有什麼麻煩。」……上官寶倫·

# 美國的馬場怪聞
·文質·

芝莉是一隻很淘氣的純種雌馬，牠不喜歡照料牠的馬伕在牠的面前去撫摸另一隻馬。若果遇到這種情形，牠就會像一個被縱壞了的小孩子，不肯就範。當牠在歡喜時，能快步如飛，倘不高興，就無論騎師怎樣叱牠或引誘，牠也不肯盡力跑。

在一九三六年秋季，芝莉參加在莎拉吐加賽馬場的一場重要的比賽。由著名騎師新尼活得文執韁，牠在那天的情況極好，爲熱門馬之一，[illegible]

跑了四分之三的路程時，有另一隻熱門馬從後面趕上來，牠名叫多信，芝莉雖然沒有回頭，但從蹄聲而知有另一隻馬迫近牠，牠不喜歡，突然慢步，活得文見到這種情形很焦急，設法會全功盡廢，就力促芝莉快跑，誰知牠好像放棄，要讓多信搶先。[illegible]，牠又突然張口去咬牠的勁敵，多信的騎師急忙馬避開，芝莉就得意揚揚，再奮力前奔，結果先到終點。

但這是在賽馬歷史上極罕有的情況，一隻馬而不是騎師，因犯規而被取消資格，在這一場賽馬完畢後，評判員宣佈芝莉[illegible]犯規的[illegible]，阻止牠前進，而被判取消得勝，由跑第二名的多信升上做首名。

在二十年前，英國騎師佐芝胡爭在亞古亞加連特賽馬場首次看見一個奇特的馬鞍，是用袋鼠和蜥蜴的皮合製而成。它被配在名駒巴立背的背上，胡爭很喜歡那個馬鞍，後來他結識騎巴立普的澳洲籍騎師比利伊利諾，他就出重價向伊利諾買那個馬鞍，伊利諾認爲買賣有失感情，就無條件將那個馬鞍贈給他的美國朋友。

巴立普轉了亞古亞加連特賽馬之後，牠被譽稱爲一隻奇馬，有可能追趕上在當時美國最佳的馬「飛燕」，誰知在不久後，巴立普突然病死。但是胡爭得到牠背配過的馬鞍之後，每次用它出場，都獲得勝利。胡爭隨變爲很紅的騎師，馬迷們有迷信胡爭跟那個幸運的馬鞍合起來是不會敗北的，無論他所騎的是那一隻馬。

某日，在一九四六年正月，胡爭答應騎「取悅我」，參加在聖安尼達的賽馬。那隻馬的主人是寂寂無名的，純爲金不多，同時那隻馬當胡爭未成名之前，很好招呼他，胡爭在那次出場時，沒有用那個巴立普所配過的馬鞍，在開跑後，取悅我跑得很勁，看來由名師執韁，誰知當牠快到終點時，突然撞着欄干，頭部首名，胡爭被拋落馬下，受傷，不省人事，被送到醫院，但他在那裏不幸逝世。

美國最出色的馬主愛迪巴德利上校乃是一個豪賭的人，他最喜歡向他心愛的馬匹下大注，擁有名駒多隻，[illegible]

# 相人與人相

## 年壽高薄，兩顴不配，中年欠運。
（諤居士）

這一晚我和住持大師談話，經過了很長時間，彼此到過不少地方，說到國內各處名勝風景，當地風土人情，恍如歷歷在目，身處其間，極樂寺是在小山上，依地勢而建築，日間遊人如鯽，晚上寧靜幽美，如世外桃源，恍忽到了另外一個世界，今晚月圓，往窗外一望，整個市區爲月華照耀，美麗的景色，盡收眼底，頗年浪跡的遊子心情，觸景生情之下，心中禁不住起了一種情不能已的莫明感覺。

沉寂了許久，住持大師請我將明心和尚的相徵續，我告訴住持，明心師父既有早運，婚姻也不會太遲，他是早婚的，爲了相理上顴骨橫面，年齡上高薄，夫婦宮的位置欠佳，這都是他的致命傷，師父雖然較常人爲早婚，不過中年之後，倘感伯道無兒，佳偶變成怨偶，終於中道分離，第二次結婚，以爲可以同諧白首，怎料人算不如天算，此次婚姻，也如曇花泡影，隨風而逝，經過了一番頗爲得意的運勢，此後不特百事難成，而且還一蹶不振，在相中看來，明心師父是個熱中名利的人，天生賦予他的過人聰明才智，做事又有眼光和魄力，無奈時不我與，縱然窮盡心力去創立事業，但是競爭者仍多，他有萬丈雄心，當不會甘於雌伏，到了一而再三，如曹大夫將兵，三戰三北，才不禁頹然，認爲難與命爭衡，於是在心灰意冷之餘，對什麼人生利祿、功名富貴，都不想再過問，而且也萌遁世之想，希望歸依我佛。

明心師父出家之後，到過許多名山大川，卓錫過數不盡的名寺院，經過若干年的無邊佛法進修，這位家資豐厚，財勢雙全的公子哥兒，早已前後判若兩人，現在稍爲留心對他詳細觀察，外表看來雖是老態龍鍾，但是行藏舉動之間，穩重之中而敏捷，一雙精小老眼，精神而威儀十足，簡直是個精於內外武功之人。住持大師見我將相理說完，他不和我說話，帶我到內進去，偏殿位置不小，有很多僧人正在練習武功，站在中央示範的教練，原來就是明心大師，主持還對我說：此這位師父不特武功好，還寫得一手好字，詩詞歌賦，根底也不俗，份屬首的司閣工作，是他自己喜歡揀選的。

# 女人睇女人
·王凝·

很多時候看到由女人做「波士」的電影，對那位女波士，不是把她描繪成愚昧無知，就是狹隘妬忌。因爲我沒有機會在女人掛帥的機構下做過事，以女人天賦的溫柔馴良，以爲那些由男人拍成的電影，不過故意挖苦她們，來滿足男人自大狂。

日前看了一則由美聯社向英國婦女徵詢意見的報導：顯示女人大部份不願意替女人做事！英國婦女在全國性心理調查時，都表示不願意有一個女波士；美國婦女對這個答案，支持英國女人看法。

波士頓一紀行的女秘書就說：「女人不適宜做波士！」另一個女秘書說：「女人喜歡挑剔，她太像波士。男人反而能體諒別人。」

在高唱提高「女權」的今天，女人表示了這樣的意見，無疑是她們要求徹底從男人控制下「解放」出來的絆腳石。偏偏這些話又出自女人之口，就難以找出反駁的理由。我以爲女人要「抓權」，首先從心理做起，就是千萬不可抱着報復心理，以爲非此不足表現「今時唔同往日」；其次，不要小心眼，把雞毛蒜皮的事，看成哥倫布發現新大陸，以爲非此不足以表示其精明。

話雖如此，我不免仍有些偏見，女人在這件事情上談女人能否客觀？[illegible]

# 漢武帝
歷史小說

……府，而仍以天子之家爲婚家。滿朝公卿，原對太主早已不及先前的奉承，但嫁了大將軍後，重又門庭如市了。按輩份，大將軍之姊妹是皇后，現在大將軍又娶了平陽郡主，是皇帝的姑媽……

……才敢出來再就座，可以說這是武帝在禮儀上表冠上唯一特別優待的大臣。汲黯遇到武帝有錯的地方，就不客氣的當面指責，所以武帝對其他的臣下，隨便穿便裝……

# 對於健康影响極大 小孩子的小動作
·慕容·

小孩子們，往往有許多小動作，例如吮手指，搖床欄，挖鼻，或把東西塞入耳朵，鼻孔，甚至把頭撞在床欄的。

這些小動作在他們心目中可能是毫不在意的，但是在成人們眼光看來，此種小動作卻往往會變成不良的習慣，而且會影響他們的身體健康，爲人父母的你們可知道他們爲甚麼會有這些小動作，有甚麼辦法可以矯正呢？不妨一讀本文，或許對你們有些許幫助。

事實上這些問題，到目前爲止很難有個清晰的答案。並且兒童心理學者或者醫學家們對於這種種小動作的形成，也很難有個論斷。因爲據說這些都與小孩子本身和環境或情緒有密切關連。

首先以吮手指來說，小孩子由幾個月開始，就不期然地把手指放入口裏，這些動作似乎來得很自然。對於這些動作的形成，有人認爲最初是由於吃得不夠飽而引起，也有人認爲是吮得不夠所致，尤其到他開始混合食物的時候，離開了奶瓶或母乳，祇有糊糊食物入口，所以才會吮手指代替奶咀或乳頭。

但是另種說法對於那些比較年長的孩子也一樣會吮手指，於是有人認爲是他們在緊張的時候用來和緩自己性情的一種動作。[illegible]

想辦法以其他事物作僞代替，因爲阻喝斥責是無補於事的。

其次談及以頭撞床欄或其他事物的問題，這種動作往往令父母感到困擾的，雖然這樣的碰撞未必會令到孩子們受損傷，但他們卻沒有辦法不担心的。在經驗上有的情況之中，這種動作可能是由於精神或情緒受到困擾而引起。但根據兒童心理學家的看法，這種可能性是很微，因爲一些很天真活潑，很愉快的小孩子，同樣會搖頭擺腦或用頭撞向床欄等事物，這些根本可能是他們心情愉快時的一種反應吧了。

這種動作爲人父母的似乎沒有什麼辦法可以停止他們，如果你實在担心他們會撞傷頭顱，那麼只好在床欄加上一塊軟墊，或讓孩子們戴上一頂帽。

至於談到搖床這問題，實際上和撞頭一樣，很多時是一種興奮所產生的反應而已，但假如他們經常都會發生這種動作時，[illegible]

當然其他還有許多小動作，可算是不勝枚舉的，例如，孩子們很多時會用手指挖肛門，這種是極不雅觀和失體面的舉動。因爲據醫學家們的看法，但是這可能是給父母們的一個警號，小孩子有這種現象，往往是生蟲，生綫蟲，才會使到肛門發癢，如果有這種現象，原則上最好是找醫生作根治之法（杜蟲），但是有一個很簡單的辦法，很有效的，就是每次在孩子拿食物的時候，對於綫蟲而言他洗手。[illegible]

挖鼻或把東西塞入耳朵或鼻孔，是最討厭和最難應付的動作，因爲這些動作一不雅觀，二不衞生，同時更會弄到流鼻血，或者令到中耳發炎，甚至耳聾，也不是稀奇的事。當你遇到這種情形時，你一定要鎮定，如果孩子們把東西塞入去，你千萬不要妄圖想辦法，急於把東西弄出來。因爲亂挑亂挖可能會令到情況更爲嚴重，你只能做的就是嘗試把東西塞入了耳朵內，你應倒些和暖的橄欖油滴入耳朵內，看看所塞入的東西是否會跟着那些油滑流出來的。因爲有些時候這些油可以把小的東西滑流出來的。如果這辦法失敗，你就要快些去找醫生來處理。

除了上述幾個小動作之外，之類的東西讓他們搖個痛快。因爲除此之外，似乎沒有什麼可靠的辦法可以避免讓小孩子們搖得震天價響，遊到「家嘈屋閉」。

# 萬·花·筒
## 葡國男子失踪影 發明水變汽油法
·紫·

葡萄牙男子安德拉斯在本世紀廿年代曾發現了一種妙法，可以使水變爲汽油，並且宣佈：準備當衆示範，證明其事。他的說法，聽來像是會使交通起革命性變化，而且會使世界石油大王所有收入遭受威脅的現代奇蹟。

在安德拉斯之前，另外有人作過相似的說法，受正視的，安德拉斯卻是第一個。當他從事連串示範時，英美兩國的海軍當局，都曾派出正式觀察員到場觀看。

安德拉斯首先就一輛普通汽車進行試驗。他把水倒進汽車的空油箱，隨即放入少量化學品，不久，車子便告發動的了。

他的示範結果不錯，若干專家則不能全信，因爲對他所用的化學品有所懷疑，認爲所施的是一種巧妙遮眼法，先對車子作了別的手腳。

因此，安德拉斯答應再來一次示範表演，表示可在批評者提出的任何狀況之下舉行。

批評的專家們，便選定一艘特別油於限任何他物（海水當然除外）相隔廿英尺的電船。他們用海水灌滿電船的油箱，然後目不轉睛地盯着安德拉斯把他的神秘化學品傾入箱中。專家們開動電船的馬達，電船便向海心飛奔而去。

這樣一來，對他的發現似乎不能再有什麼疑惑的了，末了却又出現了有一道障碍。

安德拉斯就他的發現要求取首期酬金廿五萬美元，如此倒使持懷疑態度者正式狐疑起來。他們想：安德拉斯所用化學品的配方，至少可以使他獲得採用稅一百萬美元，爲什麼開頭竟祇索取一筆相當少的錢呢？

安德拉斯解釋說：用他的方法製出汽油，每加侖可能祇賣半個便士而已。同時，他所用化學品的配方十分簡單，很容易被人知道，任何知道的人，都能夠使淸水變成汽油，如果他把所用化學品的配方向商場推出，是難以收取專用費的。

後來，美國若干石油富商曾要求安德拉斯另再示範一次，示範的地點是美國印第安納州內的印第阿納波里斯快速公路，結果圓滿，但這却是他的末次示範。

若干人說：安德拉斯所用化學品的秘密配製單方早已被美國的石油商買去毀掉。另外有人相信，[illegible]以防他所用化學品的單方送了命。如今時間已經有了卅年，[illegible]一直到[illegible]是一個無法解答的啞謎。

新鮮

# 俏婷艷史
·火麒麟·

## 五十九 鞭打

後來，我們又到了那間房子裏面去，在那裏，我們不但是嗅到了一陣奇異的香味，同樣的，又聽到了一陣的談笑聲。

在另外一方面，我又聽到了許多人喝酒碰杯的聲音。

過了一會，有一個人大聲說：「各位仕女們！今天晚上，你們可以在我們的舞台上，看到一對最新的明星，他們年輕，漂亮，而且又是富有活力。」

大家聽後，發出一陣陣的笑聲。

「等一會，他們兩個人，便會表演給我們看，不過，爲了秩序起見，你們一定要坐在原來的地方，絕對不可以隨便走出來。」

說到這裏，那個宣佈員對汽車酒店的老闆說：「喂！兄弟，請你向這一對年輕的朋友解釋，他們到底是應該怎樣做才能夠使大家高興。」

說到這裏，他們便把我眼上的手帕，除了下來，在這個時候，我看到那個大廳是非常的大，在廳中心，坐有許多人。在我的旁邊，我看到伊莉莎，她躺在那裏，眼睛望着天花板，但是卻是一點眼神也沒有，她的嘴唇張開，雙腿發抖，顯明得很，她是在內心裏面，充滿了恐懼。

那個大塊頭，便叫我應該如何如何，否則的話，他便會對我採取不利的行動，在這種威嚇之下，我當然是不敢違反他的意思，我在進行之前，曾經向前面的那些人望了一下，其中有一個女人，我是記得很清楚的，因爲當我第一晚到了那裏時，她曾經親自看過我。

這個女人雖然年紀很大，但是，她倒是非常有勁，她雙手放在面前，一直在叫不已。

自己沒有辦法，終於我進了別人乘的圈套，我便照着他們所指示去做，我開始去吻伊莉莎，起初，大概是因爲恐懼的關係，她都是躺在那裏，動都不動一下，後來，我便繼續去吻她，她開始慢慢的開始呻吟，她的身體開始蠕動。

這時，那些人都發出叫好的聲音。再進一步，我去吻她的全身，由上而下，一直吻到她的大腿，她的腳，她開始哭了起來。

後來，我拿起了一條鞭子來打她，她在被打後，更是發出尖銳的叫聲，也許因爲她是一個變態心理的人，越是這樣，她的情形便越是不同，最後，當她的全身都發紅時，她有了反應。

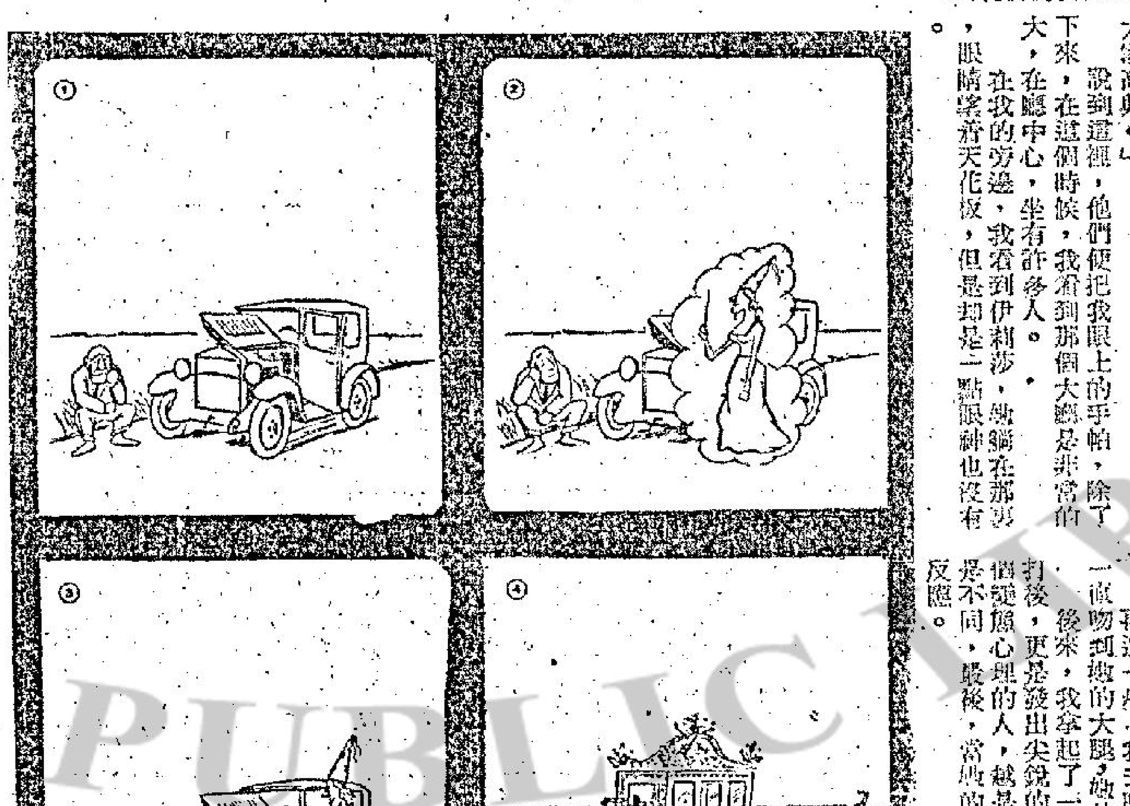

一場歡喜一場空

# 生活問答
## 玻璃絲襪好壞問題

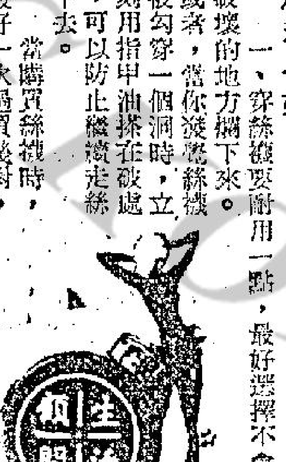

莎莉姐姐：

客氣的話恕我不說了。我現在第一次寫信來向你請教，希望不花你太多的時間。不知道爲甚麼，我穿襪比別人爲粗，很容易就會鈎壞，現有以下的問題。

一、穿尼龍絲襪怎樣才可以耐用一些？

二、有骨和無骨的絲襪各有何好處，應怎樣選擇？

三、我常見西婦在夏天也穿絲襪的，究竟夏天是否應該也穿上絲襪。

妹梅秋敬上

梅秋小姐：

一、穿絲襪要耐用一點，最好選擇不會「走絲」的，即不會沿着破壞的地方爛下來。或落，當你發覺絲襪被勾穿一個洞時，立刻用指甲油搽在破處，可以防止絲襪走絲下去。當購買絲襪時，最好一次過買幾對，那麼，到有了一隻損壞時，立刻取另一隻來代替，而不必把整對絲襪棄掉。

二、有骨和無骨的絲襪各有其獨特的優點。有骨的絲襪那長長的一條襪骨，正中在足部上，可以表現出足部的美態。同時，也可以使足部看來較爲纖細。但在穿着有骨絲襪時，却不能扭不正，或歪或斜，否則，別人從後面看來就很不雅觀了。至於無骨的絲襪，穿着時的確可省去不少功夫，老是把骨拉正才可出門，不過，如果你的足裸較大的話，就不適宜穿着無骨絲襪了，不然腿部的缺點就會表露無遺，比不穿絲襪更加難看了。就可以根據上述優劣點，選擇你的喜愛而選擇。

三、穿着絲襪在歐美，女性來說是一種禮貌，所以在夏天也一樣常穿上。在我國人的習慣，來說似乎，則沒有這種的限制，祇是爲了保暖。

莎莉環

莎莉小姐：

我結婚已有數星期了，我非常愛我的丈夫，他是一個非常好的男子，但他有一件事令到我對他非常反感，那就是當他吃東西或飲水時，總是有一種很大的唇音和咀嚼聲音發出來，這令我十分煩悶。我曾想把這情形告訴他，但始終說不出口來，我甚至想不理睬他，不過情形看來更惡劣，有何更理想的方法呢？

K·M·

K·M·女士：

# 情的構圖
## 第一回 返蒼梧三湘枯骨百里 殉民望一快血淚千家

曹錕與張作霖兩人與徐樹錚還各有一層私怨，徐樹錚在民國七年五六月間曾去衡陽看吳佩孚，由於兩人都有大志，而又都有相當……

新穎毛衫
花款趨時 送禮自用
輕暖適體 美觀大方
台灣名貴產品 男裝 女裝 童裝
台灣民生物產有限公司：九龍尖沙咀彌敦道一百號（東英大廈） 北角分店：英皇道一三三至一四三號 旺角分店：荔枝角道廿二號（東興大廈） 分銷處：灣仔分域街（東城戲院商場）東城禮品

假髮禮品 保證百份之百人髮精製 長髮每個65元 馬尾髮75元 短髮38元 電話855776 858436

英國升學！ APRIL TERM 1969
本公司專門辦理一切手續！並免費指導前往各國旅遊事宜，香港皇后大道中華人行四樓323 紀聯公司（成涌） 電話240482（星期六下午照常辦公

HAKA 牌潔麗 超級全能自動洗衣機 品質超群·款備完善 歡迎比較 總經銷 陽光無線電行

呢絨清貨大平賣
買一碼送一碼 （五折）
買二碼送一碼 （六.七折）
香港永安街十四號地下

惠風牌 油壓起重机車 起重1,000磅 升高70寸 適合貨倉紗廠機器印刷及其他各工廠使用 中國冷氣有限公司 $945. （電動式）$1,825. 電話：H229025 電話：K677744

商業 分類廣告

美國加拿大英國 聘請
美加僱用公司專辦海外移民就業
高薪聘請各種員工（免費送最新資料）
美國高薪聘請 登記免費
聘請侍生
招租 寫字樓
工業樓宇
堅道
現貨布號

哥林比亞無綫電學校實物函授面授
科目：（一）無綫電及電視工程全科（日夜新班）（二）有聲無綫電工程實物函授科（無時間限制）
招生

香港商科語言書院 招生 英文拼音·日文·德文·信札 英婦會話·法文·國語·簿記 西班牙文·打字·珠算·法文 TOEFL
婦英
道家內功
鼻自療
男子體虧
陳善
潘柏
龍虎風濕丹
醫藥 鄭景禮 重振雄風
今日播音電視節目
刊登本報廣告請電：七
分類廣告

# 漢武帝

歷史小說　今聖歎

## 二一九、天子怕直臣

武帝不防有此一着，嚇了一大跳。忙問他道：「卿這時有何急奏？」東方朔將戟放在側邊柱前，行了拱揖禮，文臣入侍衛値日，理應用軍中之禮。他朗聲奏道：「請停止召董偃入侍，臣正有彈章，要當面奉奏。查董偃早已犯了該斬之罪三大條，如何能進到這天子辦大事的宣室來？這還成甚麼話？我漢家自高帝以來所立之大法，豈不全完了麼？」武帝一聽，嚇得有點昏動了，吃了口問道：「卿所云三大斬罪，朕一點也不知道，望卿且道其詳。」

再說那太主既嫁了大將軍，在塞上住了快一年，北境無事，便同回長安來探望武帝。現在她已不再返平陽府了，當然住在自己的大將軍府，而仍以天子之家爲家。滿朝公卿，原對太主早已不及先前的奉承，但嫁了大將軍後，重又門庭如市了。按衞伉，大將軍之姊妹是皇后，現在大將軍又娶了平陽郡主，尤其是皇帝的姑媽，實在說不過去。但古人，尤其是皇家，就是先娶姪女，後娶妻子之姑母爲繼室的，也極平常。

且說大臣之中，只有汲黯最不阿附權勢，他以前反對大將軍衞青和衞家炙手可熱的第一家，天子拿他沒有辦法，不敢干涉他。現在衞氏和武帝又再親上加親了，人人都去捧當權派，汲黯仍舊不理衞氏。大將軍倒反而因此對在朝的文武，最敬重汲黯。而最妙的是武帝，他性陽剛而好勝好武，可是見了汲黯，就有畏懼之心。天子平時在內宮，隨便穿便裝，遇到汲黯有事要奏對，臨時求見時，武帝嚇得對內侍們搖手道：「不要快就放他進來，等朕換好衣冠再請。」有時來不及了，嚇得天子趕忙躱入簾庭幃，長大的厚絲織的帷幕之後，裹了身子，一面囑咐內臣：「你們去接過他的奏牘來。」有時看也不看，就口頭批准道：「你們快告訴他就說皇上已經准了，知道了。」等汲黯走了，才敢出來再說話。可以說這是武帝在禮儀上衣冠上唯一特別懼怕的大臣。

汲黯遇到武帝有錯誤的地方，就不客氣的當面指斥，所以武帝對其他的臣下，隨便穿便裝接見，只對他一個非常害怕。在漢盛世，或後來之康乾盛世，以及歷朝大大多數天子，並不一定是專制的，專制不專制，與皇帝不皇帝制度，毫無關係。對於立朝正色的大臣，遇見了雖主，照舊敬重，而對於似衞氏太主那樣的皇親國戚，又建立了大汗馬功勞的，朝中似汲黯這樣正直不阿的，天子不但不怪他，還跟着怕他。因此我們知道，爲甚麼在帝王時代，反比口上掛着人民，專以殺戮人民不止的現在魔頭有天壤之別了。武帝喜歡踞腳直手坐在床上——漢唐皆坐地，床只略高於地一點點，是爲了坐用的，稱之爲「踞坐」。天子見第一勳臣，第一貴戚，不論衞大將軍，驃騎將軍！他的晚輩外甥，或丞相公孫弘，都不在乎衣冠，踞坐隨便請來談話。汲黯多病，常常請假不辦公，有時請了一二十天長假，還是不能上朝視事，於是託他的好朋友嚴助，代他當面向帝申請，要求續假幾日。

# 太平山恩仇錄

高華

## 三二：李大強被殺死

另一個飛仔已經撲開來，先在李大強臉上吐一口口水，罵到：「你這惡賊，強迫我們兄妹入黨，你姦污了我妹妹，害得她自殺，害到我有家歸不得，無面目見人，要跟住你走，今天我不殺你，世界上便沒有梁山這號人馬了！……。」他飛起一腳，朝向李大強胸膛踢去，一腳把他踢翻在地上，痛得滿地滾。

梁山悲憤成狂，踢了一腳之後，繼續撲上前再加一腳，踢到他頭上，這一腳，是穿皮鞋的，李大強再掙扎兩下，便寂然不動了。

梁山本來不是生性如此兇殘，但因爲曾經身受李大強毒打的結果，幾乎送命，積恨在心，現在有人動手，他也要把李大強殺死的，本來他也要把李大強殺死的，現在有人動手，他樂得把李大強送去枉死城的任務，交給別人了。

李大強臥在地上不動了，鮮血從口角中汩汩流出，文清雲道：「看看他是否斷氣？」

麥七過去摸一下他的手，答道：「漸漸凍冷了。」

文清雲道：「李大強已經完結了，你們飛虎黨也完了。」

梁山道：「我們希望文先生領導我們，做飛虎黨的首領。」

文清雲未答，麥七道：「文大哥，我們渴望你出來領導，我們一起替大哥把葉紫娟尋回來。」

文清雲道：「不錯，我還要找紫娟，她在何人手上，要不要預備打架？」

麥七道：「可能要引起麻煩，因爲葉紫娟現時在高佬賢手上去。」

文清雲道：「高佬賢是一個什麼人馬？」

麥七道：「相當硬的惡人。」

文清雲道：「我不怕任何惡人，你帶我去找高佬賢，要他將葉紫娟交出來。」

麥七道：「我們隨大哥一同去。」

葉紫娟是怎樣落在九龍城砦裏面的？你來李大強那一晚將文清雲打到半死，把他丟在海灘之後，便帶了她回來公寓，紫娟已經知道是壞人，而且兇殘惡毒，問道：「你打算將我怎樣處置？」

李大強道：「我很喜歡你，打算娶你爲妻，今天便是好日子，現在我們就洞房了。」

葉紫娟道：「不行，我今才十七歲，不要那麼早結婚。」

李大強道：「不結婚也行，但今晚我們同床睡覺，十七歲……十七歲不少了，有些十五歲的姑娘也和我睡覺的。」

# 鑄劍潭

長篇武俠連載小說　諸葛青雲著　丹青

## 第十二章：一段秘辛

方亦圓沉思着道：「既然是一宗疑案，那是急不來的，只好耐着性子慢慢地去查證。」

鍾十頭正容答道：「是的！所以我想立即動身，親自去查證一番。」

方亦圓不禁一楞道：「師弟要去那兒查證？」

鍾十頭默笑道：「師兄，以你的才智，只要我一說出目的地，應能連猜想出我的私衷是甚麼……」

方亦圓微笑地接道：「所以，這目的地目前也不能透露。」

「師兄原諒，我實在有不得不如此的苦衷。」

「好，我不問就是。」

「謝謝師兄！」

「師弟這一去，需要多久時間？」

鍾十頭微一沉吟道：「我想，來回有兩個月的時間也差不多了。」

「來回需要兩個月的時間，那路程一定很遠？」

「是的，路程委實很遠。」

方亦圓注目問道：「那麼，這兩個月中，師兄我……」

鍾十頭截口接道：「這兩個月，師兄請暫時隱秘行藏，暗中監視祝千秋的活動。」

方亦圓默然點了點頭，鍾十頭又沉思着接道：「如果我的判斷不錯，那女兒與祝千秋之間的關係，這兩天可能急遽的轉變。」

方亦圓微微一楞道：「師弟判斷他們的關係是變好還是變壞呢？」

鍾十頭道：「我想，他們雙方都有妥協的傾向，這關係當然是變好，所以，我想請師兄這幾天特別辛苦一點，暗中注意菊園中一切可疑人物的進出。」

方亦圓笑道：「這個，師弟儘管放心，師兄還老眼還沒花……」

鍾十頭蹙眉截口道：「對師兄的一切，我自然是信得過，不過，對方雙方都不是簡單人物，他們必然也會提防咱們師兄弟在暗中監視着，所以，對未來的發展，不可存過高的希望。」

方亦圓神色一整道：「師弟說得是，總之，師兄我勉力以赴就是。」

鍾十頭接道：「好，這個問題就這麼決定，現在，回到那四個爲何不能殺的問題了。」一頓話鋒，目光深注地接道：「師兄，你是否認識那四個？」

方亦圓神色一整道：「我雖不認識那四個，但由他們裝束以及那奇高的功力上，卻使我聯想到四位武林高人。」

鍾十頭訝問道：「是那四位武林高人呢？」

方亦圓道：「少林武當的兩位長老，華山與太極門的兩位前任掌門人。」

鍾十頭神情一震道：「少林、武當、華山、太極門，都是名門正派，名門正派的人，怎會與祝千秋這種盜名欺世的僞君子沆瀣一氣的呢？」

方亦圓神色一整道：「師弟，方才你注意到那四位的面部表情與眼神麼？」

鍾十頭微微點首道：「不錯！表情木然，眼神雖是卻欠靈活，顯然此中大有蹊蹺。」（七〇一）

鍾十頭與方亦圓[illegible]而談。

七壹

# 阿福自記

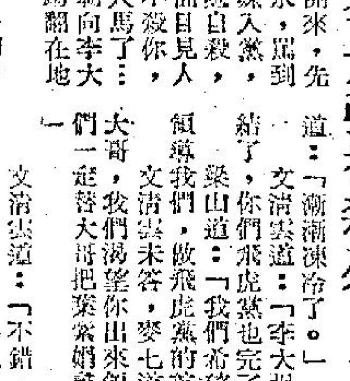



## 一四六：阿房宮大過招待所？

託他刊出狄玉奇的圖照，再加上一段捧場文章。我再見狄玉奇時，必然更吃香，話唔定我有機會作其閨房奴。但必須想好，如何敲兒向高佬泰啓齒，假如高佬泰問我：「你要爲東方蘇拉安德絲狄玉奇買人情，你和狄玉奇是什麼關係？」我當然唔好話我冒充記者，自砍招牌。必須說狄玉奇和我有什麼親戚關係，說得入情入理。這就想到了表親，話狄玉奇是我的遠房表妹，有何不可？一表三千里，局外人不易研究，是姑表還是姨表，是小姨媽的關係，還是「大姨媽」的牽連。

打定主意，路高佬泰鴛鴦閣舞廳。

皇天不負苦心人，高佬泰在最冷的這一天，來了。我搶前上去，招呼高佬泰：「老細，今晚好凍。」文化老細，高佬泰在沙發上剛坐下，已在問：「冬冬有冇返工？」我說：「茶舞跟王伯萬出街食飯，而家重未返，我估今晚會返！」高佬泰說：「你關照大班叫愛愛A來坐檯便是。」我掛茶時是是連聲。愛愛A的大班回說還有兩張單才到得，兩張單有廿分鐘，我要利用高佬泰身旁無小姐時的機會。

先由高佬泰的那本「風流」雜報說起：「老細，你出版的那本畫報，鎗得？我們舞廳裡人手一冊，就買了幾十本」。高佬泰說：「阿福，下期我送一本給你！」我說：「多謝先生。」「風流」畫報看得真過癮，我有時在屋企看到半夜，不捨得放。」高佬泰問我：「阿福，你是看文字，還是看圖片？」我說：「我喜歡看圖片，頂有意思。」「大約你是在看大腿？」「大腿上邊再上邊的，我也喜歡看。」「看波路。」「波路縱橫，無上裝的圖片看得才過癮，天咁凍，點解這些圖片女郎唔怕凍？」「不是現在拍的，早幾個月已經拍好。」「也有西片女明星的半裸照。」「那是翻版。」

「圖片是假假精彩。」「文字是寫爲風流。」高佬泰對我說：「阿福，你不可不看文字，文字風流，比圖片風流有想像！教你如何風流，教你怎樣風流。人不風流枉少年，年輕的男人應做風流劍客。」「風流劍客，那是一匹馬名。」「係！上次爆過冷門。」「馬叫風流劍客，人也可以叫風流劍客？」

「當然，劍客不風流，撫劍自歎，不成其爲劍客。」「自古劍客愛風流。」「風流人物風流客。」

「秦皇漢武愛風流，」「阿房宮便是秦始皇風流的台基。」「阿房宮大過現在的招待所？」我問高佬泰。

「不知大過幾千幾倍！」「大到怎樣？」高佬泰說：「你沒有讀過「阿房宮賦」？六王畢，四海一，蜀山兀，阿房出，覆壓三百餘里，隔離天日……。」「隔離天日，連得太陽都看不見了？個陣時又有電燈。」「驪山北構而西折，直走咸陽，二川溶溶，流入宮牆，五步一樓，十步一閣……」「是宮殿還是樓宇，是玫瑰園還是留宮閣？」

# 情的構圖

劉以鬯

## 門鈴聲響了

這樣，彩彩提着皮箱走了。仲元睜大眼睛望着她，不加阻止。

彩彩僱了一輛計程車，前往加邦處。

加邦見到彩彩，不由猛然一怔。他一直在希望彩彩能夠離開仲元，但是彩彩當真提了皮箱走來時，他卻睜大一對受驚的眼，連話也講不出來。

「我決定離開他了！」

彩彩說了這句話之後，加邦才似夢初醒地將她手中的皮箱接了過來，放在臥房裡。

當他從臥房回入客廳時，彩彩在酒櫃取酒。彩彩一向不喜歡喝酒，足見其情緒的混亂。其實，任何一個人遇到了這樣的事，都不能獲得心靈的安寧，乃是必然的。

喝了一口酒之後，依舊像木頭人一般的站在酒櫃邊。

曾着加邦，不開口。加邦點上一枝煙，連吸數口。

「你怎樣跟他講？」他問。

「我對他說：我要離婚，要跟你結婚！」

「他怎樣表示？」

「他聽了這話，當然會驚訝的。」

「有沒有問你理由？」

「是的，他問我，爲甚麼要與他離婚？」

「你怎樣答覆？」

「第一，我說我一直沒有真心愛過他，當初決定嫁給他的主要動機，祇爲報恩。第二，我愛的是你。」

加邦低着頭，繼續吸煙。這原是他所希望的結果。但是，事情有了這樣的發展，他卻好像有了甚麼心事似的。彩彩見他不開口，舉起杯子，將杯中酒喝乾後，掉轉身，尖着嗓音問：

「現在，我已決定離開他了，你打算怎麼處理這件事？」

「很簡單，」加邦將長長的煙蒂子撳熄在煙灰缸裡，「等你辦妥離婚手續後，我們馬上結婚！」

彩彩正欲開口時，門鈴響了。

加邦站起身走去應門。當他將門啟開時，吃了一驚：站在門外的，是父親。

雖然感到了意外，加邦還是將大門拉直了，讓他進來。

仲元大踏步走入客廳，一眼就見到彩彩。但是，彩彩不敢望他，將視線移向別處。

加邦將大門關上後，睜大眼睛，望着仲元等他開口。

空氣彷彿凝固似的，三個人的心都很緊張。（一〇〇八）

# 烏燈黑火

## 竊香妙計

‧魯樹

近日，風高物燥，火警頻傳，有甚者，居於舊樓中人，時因樓梯爲火焰所斷，不及逃生而葬身火窟者，使部份居於舊式樓宇，且神經較緊張之人，爲之不寒而慄，三姑即其一也。

三姑，徐娘半老，風韻猶存，其夫於年前去世，彼自斥資購得某舊式樓宇之三樓，分賃他人，收租以渡日，閒則與三數鄰居，搓其麻雀，亦不思再醮矣。彼以近日火災慘劇頻生，頗感此等情況，一旦亦會發生於己身，以一介單身弱質女子，於逃生方面諸多不便。

某夕，三姑於二樓作客攻四方城時，即與雀友談及此事，有詭笑彼杞人憂天者，亦有謂彼小題大做者，僅一名小丁之單身房客，獨寄同情，並毛遂自薦，甘爲三姑設謀。

數夕後，彼攜一長數十呎之軟梯，往訪三姑，謂之曰：「昔日曾有人提議於屋中設消防軟梯，平日，則懸於窗外，長度恰及於二樓，於緊要關頭，則垂之於地，以資逃生。吾今特爲汝訂製一同類之繩梯，供汝懸於閨房中。」三姑謝而納之。

是晚，三姑即如言將繩梯自房中懸出窗外，長度恰及於二樓，於深宵好夢正濃之際，三姑突覺有人上臨而緊摟之，隨後並有所動作，三姑雖欲抗拒，然力有未逮，且以久旱未嘗甘露，漸入佳境，卒成其好事。事後，細視偷香者，竟小丁也。問之，原來彼乃沿由軟梯潛上三姑之香閨，彼實暗戀三姑，因三姑防火，乃設此計陷之。

# 黑市夫人

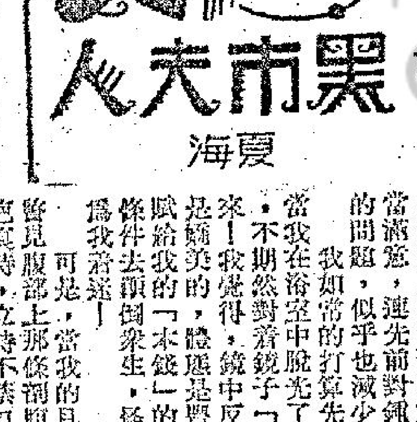

夏海

## 三十一、醜惡的疤痕

不過，這次「家庭會議」的結果，還是決定我先回香港去實際察看一下情形再算。同時，加上媽媽隨行，可以給我「帮眼」，一旦決定結婚，也可替我打點一切。

在和非立隔別了剛好一個月之後，我又回到香港來了。這次回來，和幾個月前離開前往工埠的心情，簡直兩樣！當然，我沒有把小莉也帶回來。

非立在機場接我們，他便要我們到他預定的酒店去，其實我們是打算在外婆家住的，非立當真把我看作他的未婚妻，招呼得挺週到的。

第二天，非立帶我到他家裏去見他的媽媽和其他家人，我只覺得他家裏人多得很，使我記也記不清，唯獨沒有見他的爸爸，因他外出有應酬了。

其他的人大都是應酬幾句，只是非立的親生媽媽却帶我到她的房間裏，問長問短的，一時使我爲之心慌意亂，不知怎樣回答。我當然要把過去的實際情形隱瞞，不管我是否她的未來媳婦，在一個陌生人的面前，我總不好自揚醜史的呀！還好，對人說謊我還不是第一次，我總算把她應付過去。

晚上，當我返回酒店之後，又輪到媽媽絮絮不休的查問我日間到鍾家所見的情形，她不只對非立相當滿意，連先前對鍾家的環境複雜的問題，似乎也減少了顧慮。

我如常的打算先洗澡才上床，當我在浴室中脫光了一身衣服之後，不期然對着鏡子「顧影自憐」起來！我覺得，鏡中反映出我，臉孔是頗美的，體態是豐滿動人的，天賦給我的「本錢」的確不錯，大有條件去顛倒衆生，怪不得非立那麼爲我着迷——

可是，當我的目光自上而下，暫見腹部上那條剖腹生產所造成的疤痕時，立時不禁打個寒噤！平時，在衣服的遮掩下，沒有人可以看見的，因我自己說是處女也可以，因爲狀是可以作出來的黃花閨女的面前，而說話也是生動不過的。但是，且在祖裸裸的時候，則一切將無所遁形了。這也就是——當我和非立真的結婚的時候，則在洞房之夕或者頂多一段短的時間之後，我那道醜惡的疤痕，必然暴露。到時，我怎麼對他說呢？說是割盲腸嗎？那位置不是這裏。說是割腹瘤嗎？那很難令人入信，甚至我自己連証據也拿不出來。但稍爲有常識的人，也會想到那是剖腹生產的痕迹。我一想非立不是一個愚昧無知的人，他一定會了解到。那麼，他對我將會怎樣呢？……

我在浴室裏幻想，想，想，想了不知什麼多久，浴室外面響起了媽媽的扣門查問聲，我才如夢初醒——

# 滬底金庫

猪頭鷹鄧雷故事　盧森堡

那種刺豆魚的漁鎗，鎗尾部繫有一條十分粗力的尼龍長索，長索的一端是繫在射鎗者的腰帶上的，以便可以追蹤到魚類力乏時把牠拖上來，可是，這條鯊魚太大了，牠一經發動的時候，發出來的力量，往往可掙得繫索者的腰肢也折斷——

鄧雷幾乎要閉起眼睛，不敢在這通過而環後看到伊利的慘劇，而他又不得不正視這一切。

鯊魚在受傷後，牠的中鎗部份立刻滲出大量黑色的鮮血，牠擺動巨尾的時候，向下滑走，顯然是想擺脫牠身受的痛苦。

想不到伊利還是一個極好的海底獵人，她已經很快地把自己漁鎗上的尼龍索繩放了出來。

那尼龍繩索足有二十碼之長，可是，當這些繩索一經放完之後，她的身子與鯊魚之間便成一直綫。

這條負傷的鯊魚，在掙扎中發出來的力量，足以把伊利的身子折爲二段，即使不被折爲二段，伊利的身子隨着魚在海底亂闖，祇要撞到一塊海底的礁石，看上去容或是輕輕的一擦，而整個身子就會變成稀爛。

伊利的生存機會祇有千萬之一，可是天意所歸，那條負傷的鯊魚就給她這千分之一的機會……

鄧雷祇見牠在外竄出去的身，不知怎地忽然轉身回了過來。像是要正面向貓頭鷹襲擊……

鄧雷吐了一口氣，使自己可以沉浮一點，這形勢惡劣已極，現在是他本身的生命受到了威脅。

這發狂的鯊魚祇要向他撞一下好了，用不著以牠的利齒向他攻擊，鄧雷已無生理。所以，當他可以在儘可能情形之下一避開時，那條鯊魚祇離開他祇有七呎。同時，一股極爲濃烈「烟霧」射到他的腹上身上來。這並不是「烟霧」，却是那鯊魚身子流出來的血水，在水底化了開來時，看上去像烟霧那樣。

鯊魚沒有襲擊他，看來這龐然的大動物，他本身也是急於想逃命了。（一〇九）

# 虎擲龍拿

近代歷史演義　衛靈民

## 第一回　殃民逞一快　血淚千家

曹錕與張作霖兩人與徐樹錚還各有一層私怨，徐樹錚在民國七年五六月間曾去衡陽看吳佩孚，由於兩人都有大志，而又都有相當學問，所以見面後相談甚歡，徐樹錚就有意拉攏吳佩孚以孤立曹錕，回京後建議段祺瑞加吳佩孚孚威將軍，並直接通電嘉勉，這一套手法自然瞞不了曹錕，曹吳之間的關係也非徐樹錚所能折散，從此曹錕對徐樹錚有了芥蒂，認爲此人可怕，作不得朋友。

徐樹錚拉攏孫烈臣的辦法，同樣也施之於奉系，當時想拉攏孫烈臣孤立張作霖，孫烈臣的地位雖然沒有吳佩孚重要，孫烈臣在奉軍中也是坐第二把交椅的人物，張作霖升任奉天督軍，孫烈臣就升任二十七師師長，以後張作霖升任東三省，手下第一個推出去當督軍的又是孫烈臣，張孫關係之密切，決不下於曹吳，而徐樹錚偏偏在重要關節上下斧頭，要拉攏孫烈臣，結果自然白費心機，卻同張作霖結了冤仇，過去一段交誼完全付之東流。

到了民國八年六月，參戰軍改爲邊防軍，已擴充到三師四個混成旅，由於餉械均由日本借來，不經陸軍部，眞是兵精糧足，軍容甚盛，此時最感威脅的就是曹錕，因爲他的臥榻之旁，却有一隻老虎在酣睡，他怎能放得下心。

其次受到威脅的是張作霖，因爲張作霖當時任東三省巡閱使，奉吉、黑三省均入掌握，成爲名實俱符的東北王，而徐樹錚此時被任爲西北軍總司令、西北籌邊使，有節制綏、察、熱特區之權，勢力日漸坐大，有一天會向關外發展，張作霖對徐樹錚的才具較一般人更了解，自然也就更放心不下，想在徐樹錚羽毛未豐滿時，予以剪除。

曹、張兩人私交本來就不錯，此時更自然而然結合在一起，共同對付徐樹錚，最初祇是言論上不滿，後來逐漸變成了行動。

這時直系的長江三督與曹錕也結成一體，一切唯曹錕馬首是瞻，曹張兩人結合，就等於關外三省，關內四省的力量團結在一起。到了民國八年秋天，七省同盟業已組成，七省同盟雖是由曹、張兩人倡導，徐世昌卻也在暗中支持，因爲徐世昌之得任總統，自是安福系推戴之力，段祺瑞當時所以要捧徐世昌上台，就因爲徐世昌是個文人，手上沒有兵權，易於控制，但徐世昌上台於心總統，要想打破段祺瑞的控制，唯一辦法祇有扶植一個反段的軍人集團，可以抑制段系，平衡政局。曹錕與徐世昌都是直隸人，在小站練兵時，也算是徐的部下，至於張作霖在徐世昌任東三省總督時，尙任巡防營統領，更是徐一手扶植出來的，因此曹張兩人對徐世昌皆十分恭敬，徐世昌有所示意，他兩人自然全力以赴。

不過，這個七省同盟組成之初，尙沒有反段之意，曹錕與段祺瑞小站共事，功名較段祺瑞稍遜，一向以部下自居。張作霖對段祺瑞更爲看不起，自不願反段，因此，七省同盟最初對付的就是徐樹錚一個人，提出的口號是清君側，要求段祺瑞親賢臣，遠小人，所指小人，自然是指徐樹錚及安福國會一批人。（一）

# 今日播音電視節目

本欄刊登節目，係依據各台來稿發表，倘有更動，概以該台臨時宣佈爲準。

## 香港電台　今日下午四時：

（中文台波段：六四〇千赫，波長四百六十八公尺，超短波調頻：九十四兆赫。）

【四時】粵曲。三十分，中華故事㊀牧牛讀書㊁代弟受罪。四十五分，粵曲。【五時】粵曲及時代曲。卅分，中國名著「鏡花緣」。五十五分，鮮魚批發市價報告。五十八分，天氣報告。【六時】粵語、國語、潮語、客語新聞、特別報告。廿分，空中問答。卅分，粵曲。【七時】粵語新聞，時代曲。十分，每週報章文摘。卅分，時事實錄。五十八分，天氣報告。【八時】亞洲及本港新聞報告。十分，民爲先。十五分，音樂「夜夜此時聽」。四十五分，轉播倫敦粵語新聞。五十九分，漁民天氣預告。【九時】體壇預測。十五分，一週影評。卅五分，英語初階。【十時】粵語新聞，故事「乾隆遊江南」之「闖揚州」。卅分，粵曲。四十五分，話劇「方法同結束吳」。【十一時】粵語新聞，電影插曲。卅分，轉播倫敦國語新聞。四十五分，時代曲。五十七分，天氣報告及漁民天氣預告，粵語新聞。【十二時】廣播完畢。

本台每逢星期五晚，由九時至十時卅分，用超短波調頻（即九四兆赫），播出不同節目。【九時】英語課程。十分，法語講座。卅分至十時卅分，介紹「波希米亞山川人物的交響套曲」。

明日播音節目：

【七時】粵語新聞簡報，海員招募處有關海員空缺報告。十五分，天氣報告，錄音轉播倫敦粵語新聞及週末漫談。卅分，天氣報告，中華故事。四十五分，時代曲選唱。五十六分，天氣報告及漁民天氣預告。【八時】粵語新聞，香港海員特別報告，每日公衆活動報告及特別報告。十五分，重播「每週報章文摘」。卅分，時代曲選唱。五十分，中央市場蔬菜價格概況報導。五十八分，天氣報告。【九時】國語新聞。十分，潮語新聞，特別報告。二十分，賽馬消息。卅分，粵曲選唱：羅成寫書。【十時】「空中小舞台」點唱節目。四十五分，蘇州彈詞。五十八分，天氣報告。【十一時十五分】粵語新聞簡報，繼續蘇州彈詞。【十二時】粵語新聞簡報，今晨馬頭角本地及外來牛生豬批發價格報導，重播「漁民一週」。卅分，漁民天氣預告，粵曲：薛丁山與樊梨花（勝雙紅）。【一時】銀壇歌聲。十五分，粵語新聞，特別報告。二十八分，天氣報告。卅分，「時事實錄」。【二時】國語新聞，特別報告。十分，京曲選唱。廿九分，黃梅調「宋宮艷史」。【三時】粵語新聞簡報，「週末點唱」。五十八分，天氣報告。

## 商業第二台　今日下午四時：

（第二台波段：一一七〇千週，波長二百五十六公尺。）

【四時】粵語流行曲。卅分，年青人的時間。【六時】轉播香港電台新聞，天氣報告，續播年青人的時間。卅分，升中指導「英文科」。【七時】新聞報告，實用英語。十五分，寫正字讀正音。卅分，一九六九年歐西流行曲。【八時】轉播香港電台新聞，續播歐西流行曲。四十五分，時代曲。【九時】新聞及天氣報告，體育雜談。廿分，明日賽馬貼士，時代曲。卅分，音樂介紹。【十時】新聞報告，中國文選「韓愈傳」。卅分，時代曲，天氣報告。【十一時】新聞報告。卅分，時代曲。五十九分，轉播香港電台新聞。【十二時】天氣報告，播音完畢。

明日播音節目：

【七時】轉播香港電台新聞簡報，海員招募處有關海員空缺報告，各位早晨。十分，天氣報告。卅分，天氣預測，實用英語。【八時】轉播香港電台新聞報道。十分，天氣預測，漁民天氣預測，繼續各位早晨。廿五分，今日賽馬貼士報道。【九時】新聞報告，天氣報告，重播升中會考指導「算術科」。卅分，祝壽節目。四十分，歌寄意粵曲點唱節目。【十一時】新聞報告，天氣報告，今日賽馬貼士。十五分，報道東南亞各地天氣情況，粵曲：梁山伯與祝英台之十八相送（李寶瑩、林家聲）。五分，社團活動報道。【十二時】新聞報告，怡情小聚。【一時十五分】轉播香港電台新聞報道，港九時事，天氣報告。【二時】報道東南亞各地天氣情況，粵曲：百花亭贈劍（何非凡、吳君麗），㊁送別（任劍輝、羅艷卿）。【三時】時代曲。卅分，音樂讚子。

## 商業第一台　今日下午四時：

（第一台波段：一〇五〇千週，波長二百八十六公尺。）

【四時】天氣報告，歷代名媛「烈女劉蘭芝」。卅分，粵語流行曲。【五時】一曲寄心聲。【六時】轉播香港電台新聞，港九時事，天氣報告。廿分，故事「失踪太后」。【七時】新聞報告。卅分，騷案俱樂部。卅分，時代曲。【八時】轉播香港電台新聞。十分，十八樓C座。卅分，賽馬漫談。【九時】新聞報告，港九時事。卅分，天氣報告，女秘書雜記。【十時】新聞報告，天籟地網之「步步追踪」。卅分，電影故事「美麗的罪惡」。【十一時】新聞及天氣報告，民間奇案之「鳥鵲」。卅分，時代曲。五十九分，轉播香港電台新聞。【十二時】天氣報告，播音完畢。

明日播音節目：

【七時】轉播香港電台新聞簡報，消息雅趣，天氣報告。十五分，座右銘，時代曲，歐西音樂。卅分，天氣預測，時代曲。四十五分，有獎遊戲。【八時】轉播香港電台新聞報道，今日賽馬貼士報道。十五分，時代曲。卅分，歐西曲，粵曲：顧君不負情（鍾雲山、崔妙芝）。【九時】新聞報告，天氣報告，時代曲點唱。【十時】粵曲：關盼盼心（任劍輝、崔妙芝）。卅分，婦女雜誌之「家庭點唱」。【十一時】新聞報告，報道東南亞各地天氣情況，今日賽馬最後貼士報道，時代曲。十五分，祝壽節目。卅分，倫理小說「同情」。【十二時】新聞報告，港九時事。卅分，奇情小說「曲終淚夜」。【一時】時代曲。十五分，轉播香港電台新聞報道，天氣報告，報道東南亞各地天氣情況，漁民天氣報告。卅分，粵曲：三夕恩情廿載仇（林家聲、李寶瑩）。【二時】粵語流行曲。卅分，時代曲。【三時】轉播香港電台新聞報道，粵曲：文姬歸漢（麥炳榮、冼劍麗、吳佩雯、朱少坡）。

## 麗的銀台　今日下午四時：

【四時】粵曲，節目報告。卅分，小說「永恒的愛」。【五時】童年樂趣「猴仔」。十五分，三下江南。【六時】歐西流行歌曲點唱。卅分，千面金剛「拳王之死」。【七時】歌唱歐劇化小說「步步高陞」。卅分，轉播港台時事實錄。【八時】新聞，天氣及節目報告。十分，音樂。十五分，賽馬預測。四十五分，監氏探案「失落的日期」。【九時】一零一醜劇集「法網情天」。卅分，粵曲。四十五分，錄轉港台一週影評，節目報告。【十時】趣劇「膽與年齡」。卅分，小說「七叉千金」。【十一時】新聞、天氣、體育、明日節目報告。十五分，曲中情「相思淚如雨」。四十五分，時代曲。五十八分，轉播港台粵語新聞。【十二時】完播曲。

## 麗的金台　今日下午四時：

【四時】潮曲。【五時】潮語小說「武松」。【六時】音樂。三分，轉播港台新聞。卅分，社會服務，節目報告。四十五分，廣播劇「生命之光」。五十二分，潮語戲劇化小說「黑吃黑」。【七時】廣播劇。【八時】新聞、天氣及節目報告。廿分，時代曲。卅分，潮曲。【九時】歌曲漫談。卅分，上海滑稽。【十時】彈詞。卅分，古今談。四十五分，歷代演義。【十一時】新聞，天氣，體育及明日節目報告。十五分，雜曲。四十五分，國樂。【十二時】完播曲。

## 麗的中文電視

（下午）【四時五十八分】節目簡報。【五時】新聞摘要。五分，小小樂園。卅五分，粵語片「豪門春色」，胡楓、林鳳主演。【六時卅分】老夫子。【七時】新聞及天氣報告。卅分，偵探片集「沉屍奇案」。【八時卅分】金玉滿堂。【九時卅分】賽馬世界。【十時】德國片「火海餘生」（國語配音）。【十一時五十分】新聞及天氣報告。五十五分，閉幕曲。

## 無綫電視

【二時四十五分】翡翠台：英語講座。【三時十五分】翡翠台：「神仙太保」片集。四十五分，翡翠台：卡通片。【四時十五分】翡翠台：粵語片「碧海恩仇」，由張瑛、紫羅蓮主演。【六時】翡翠台：象棋研究。明珠台：世界珍聞。七彩「高腳七與矮冬瓜」卡通片集。卅分，翡翠台：農樂心得。明珠台：七彩「國際大綁架」，加映七彩卡通。【七時】翡翠台：星報青年節目。卅分，翡翠台：樂壇週綫。明珠台：新聞及天氣報告。【八時】翡翠台：七彩「飛天神龍」片集。卅分，翡翠台：新聞及天氣報導。明珠台：介紹影片及影星訪問。明珠台：七彩西片「行運一條龍」。【九時】翡翠台：七彩「超人」片集。卅分，翡翠台：歡樂今宵。【十時卅分】明珠台：天氣報導。卅五分，翡翠台：新聞報導。四十五分，明珠台：青年座談會。【十一時十五分】新聞報導。十五分，翡翠台：「愛登士家庭」片集。明珠台：「特警組」片集。四十分，明珠台播映完畢。翡翠台播映完畢。

分類廣告

啓事

聯合鳴謝

同人等之親屬生前加入爲旅港華德業餘遊樂社有限公司所設社員規定福利會員，現已乘羨黲該會照章發給帛金並備花牌仗儀致祭，親切週到存歿均感謹此致謝

華字組
848 鄭好街廣華院鴻
蘊街16七樓鄭金水謝
560 陳金好道廣華廣
東道56二樓劉海謝
1912 曹茂良道寓所青
1468 鄧炳南道伊院烟
山佛蘇精舍黃宗文謝
1321 陳四婆道寓所長
敦道484八鄰少珍謝
淵大新後街梁家媛謝
546 劉九道廣華頭
謝19紅磡 梁妹仔謝
A289 方富有道廣華
海壇街185方亥孫謝
741 鄧元財道黃大仙
彌福街83五樂祥祺謝
1372 黃桂彩道寓所大
湊吉達街76號吳源謝
A482 盧華道黃大仙
廟街271號李鳳歲謝
綠字組
頭磡19402五樂黃謝
1821 盧三道寓受院元
1579 何燕好道伊院續
朗合和街福記劉聯謝
718 梁南道廣華院旺
角水渠道50二陳美謝
B168 宋務美道廣華
長沙灣道540余堯謝
1366 謝鄭道防福院永
樂東街69五黃水平謝
1493 何源道東華院中
環士丹頓街10馮寒謝
686 蔡勝道寓榮發牌
M2815F 莫榮盛道謝
94 梁二球道寓所清水
灣坑口村屋徐丁共謝
B485 何鳳美道九龍
法國醫院匠角勳路巨
B340 鄭二道廣華荔
街一號四F巫何欽謝
枝角道275周福烈謝
榮字組
335 容賀福道廣華上
海街680 四何金岳謝
1862 梁卿潔道寓所城
F160 H A黃展鏡謝
C299 陳洪道廣華長
沙灣道273號譚秀謝
1781 洗汝道廣華石硤
尾21座407七劉福謝
1235 何運道東華院中
環士丹頓街10馮永謝
1823 陶雲道寓所皋路
年街89號五樓陳運謝
64 馮旺表道長洲長洲
新興街85二李作安謝
530 李蘭道寓所牛頭
角旗屋2 1533 盧穎謝
987 曾佐庭道寓所元
朗水門頭107 曾昌謝
徐字組
1771 陳炳道廣華黃大
仙南山邨114二陳倫謝
1229 容寶道寓所廣華
啟德士瓜灣炎街二號
十二樓18室何金華謝
1466 馬女鳳道廣華永
樂樓634三葉平號謝
1721 劉泰泉道東華伊
利近街82二劉福佳謝
1471 鄧好如道廣華天
后廟山140B 鄧保民謝
759 馮志福道寓所大
坑東勳漁村馬合珍謝
66 黃寶彩道寓所大浪
三涌6號棚梁新團謝

# 工商晚報 體育

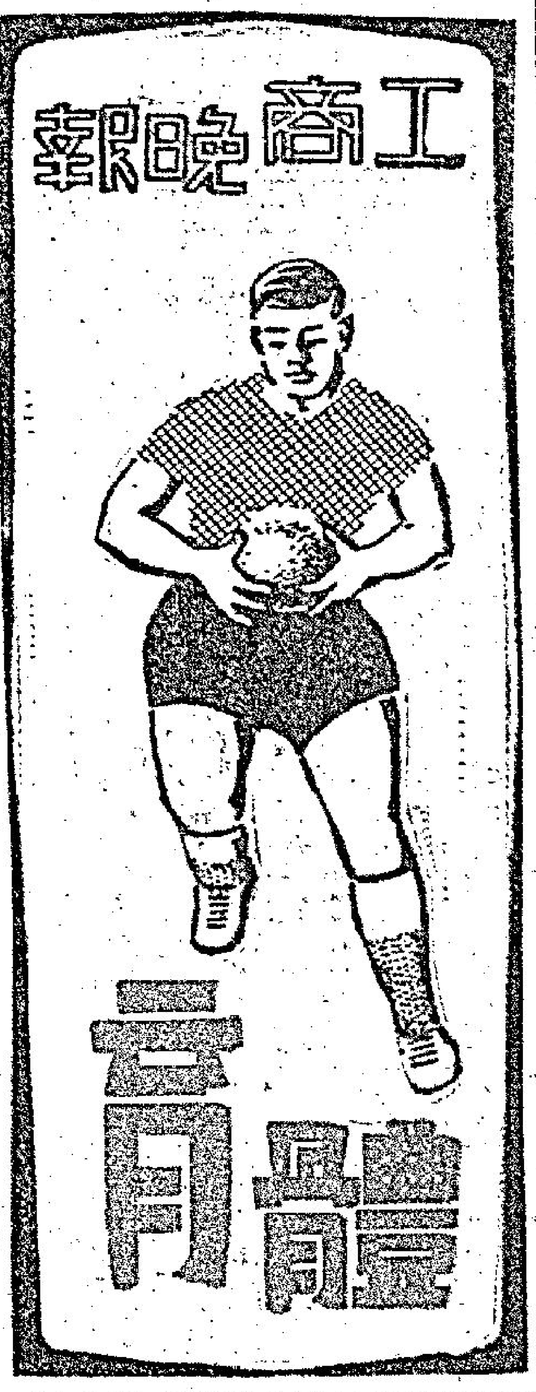

## 聯賽今又開特別場
# 嘉山勢在必拚
# 東昇亦會死打
## 下午三時半花墟塲交兵

甲組足球聯賽今日開特別場，嘉山對東昇，下午三時在花墟球塲開始比賽，雙方預備組于下午一時三刻先作序幕戰，票價統收一元二角。

嘉山與東昇在聯賽第一循環碰頭時，因事改期，故今天的一塲比賽，才是兩隊首次遭遇戰。

東昇現在是甲組聯賽四強之一，比賽十二塲六勝兩和四敗得十四分，居第四位，雖然他們的人脚並非很強，惟戰意旺盛，後防的密集踢法，守得尤穩。聯賽轉入次循環之後，東昇兩度出師，戰果是六比二挫東方，一比一賽和勁旅星島。

既然東昇過去曾有向鉅頭班搶分的實力（打垮九巴，賽和元朗及星島），今天出戰實力非強的嘉山，自可應付得來。倘能保持旺盛的士氣，實力到底比嘉山爲強，定可戰勝嘉山奪取兩分。

嘉山目前在聯賽的成績平平，十三戰兩勝四和七敗得八分，位于積分表末尾次席，降班威脅至大。

論人脚，嘉山也有不少名氣頗大的球員，郭有、吳偉文、都曾代表中華民國出席國際賽，梁金耀、劉繼照乃過去香港代表隊的人馬，祇是他們年紀不輕，氣力速度均差，球技亦不能保持水準，踢起來經常有心無力。

去週嘉山出戰陸軍，以四比二告捷，但演出仍欠理想，他們能夠獲勝，完全是陸軍更不濟之故。

擊敗陸軍之後，嘉山無疑是士氣一振，況且他們處境危殆，爲了護級，已有傾伏必拚之勢，則今天與東昇對抗，自然提高戰意一迅。但是觀他們去週對陸軍時的演出，仍不見得好，欲向東昇搶分，實不易有望，今仗仍是東昇勝望爲大。

（嘉山）
梁金耀
吳添旺 蕭順安
梁友密 胡秀文
何保羅 吳偉文 劉繼照 郭有
吳偉華 司徒森

（東昇）
梁英彬
衛佛俊 紀永健
單卓明 梁錦洪 盧洪游
秦禮文 陸國雄 梁棠洪 王照保

## 賽前論戰

嘉山的降班威脅仍未消除，尚須爭取積分以期達成「護級」，今天甲組聯賽的補賽對東昇，爲兩隊本屆球季初逢，猶憶「嘉山」聯賽首循環賽事的改期，當時烈。這兩隊的中韻改期「中型班」爭分已相當劇的形勢，時至今日舉行補賽，嘉山仍未見佔有利，在此後必以拜「寸土必爭分」的決心，向東昇「搶分」，雖則嘉山未必能夠取勝，但嘉旺盛的鬥快，加以天氣影響而致塲地變化，則嘉山的部份球員亦可憑經驗爭取「求和」的機會，假如塲地情況影響東昇前鋒的演出，則嘉山可能爆出半門，而再增加兩分。

# 嘉山護級寸土必爭
# 憑鬥志可爆半冷門

嘉山必盡力爭取積分，在聯賽的成績表上，嘉山爲十三戰兩勝四和七敗，射入廿一球，失三十七球，獲得八分，仍排在第十一位。由於聯賽的升降制度，至季末積分最低的兩隊降級，因此嘉山上週雖曾勝陸軍，但降班威脅仍未消除，截至目前爲止，嘉山已失十八分，倘若今仗再敗則失至二十分，其失分與末席的陸軍相同，假如今天取勝，則嘉山的得失分與警察等，亦爲較東方失多一分，仍可鼓起勇氣，祇要賽和即使不能取勝，仍可靜觀而增加一分，東方今後各仗的成敗，

反觀東昇，則勝負無關重要，該隊現已賽過十二塲，六勝兩和四敗，射入廿二球，失二十球，獲得十四分，排在第四位，故東昇在甲組的地位較爲穩定，由於該隊已失十分，看來已難與南華星島等隊爭地位，而且據昇僅爲「黑馬型」的球隊，所恃以爲戰者爲死纏爛打，甚或以帶有「辣」味的密集防守，以應付較強的球隊，可是面對積分較低，且須採守勢的隊伍，則東昇的「埋牙波」已失作用，以守爲攻的球隊能否控制局面，亦屬疑問，何況，東昇缺乏一定水準，亦不能因其現時排在聯賽第四位，而認爲攻擊力勝於嘉山，預料今天的比賽，嘉山球員的鬥志，必較爲旺盛，說不定有令人意想不到的戰果。

連日天氣的影響，難免地滑球重，尤以比賽進行中倘逢細雨霏霏，則經驗與控球功夫相當重要，東昇前鋒夠氣力及肯拚，可是脚下功夫平凡，實力已打了折扣，嘉山的部份「老將」，在塲地變化的情況下作賽，亦顧然較爲有利，問題卻是塲地受天氣影響，使球員的氣力消耗較大，嘉山雖然不斷苦練，可是從上週對陸軍一仗下半塲的演出，已感相當吃力，故今天「嘉昇」之戰，嘉山爲圖爭分，似宜「留前門後」，祇要上半塲能保不失，則可於易塲後拚搏，而且從東昇並非有攻堅把握的球隊，可能因進攻不逞而致洩氣，是則嘉山亦有「搶」分的機會。

## 世界体壇

# 西德慕尼黑隊
# 六月中擬來港作賽
# 足球總會去函聯絡

現高踞於西德甲組聯賽第二位的西德保路西亞慕尼黑足球隊，因乘於六月中訪問日本之便，計劃在港作賽，香港足球總會頃已去函有關方面接觸，以便獲得有關該球隊的資料。

據云此次外遊，將包括有多名國脚，其中最富有作戰經驗者，是後備和加士，此君曾十三次入選爲西德國脚，現年祇得二十三歲。另外一位也有十三次代表西德的，是年廿五歲的納維沙，他在保路西亞隊中担任中塲輸送的工作。其他的球員，如二十五歲的威瑪，踢前鋒位置的有五次入選的西德國脚的經驗，劉曼二十六歲，亦爲前鋒人材，曾三次被選爲西德國脚。梅亞，二十八歲，前鋒，祇得一次代表……歲，前鋒，他雖然年紀小小，但已曾五次入選爲西德國脚。

根據日航方面等來足總的有關保路西亞隊最近的戰果如下：一比二負與巴西山度士隊，三比二勝與英國代表隊，零比一負與保加利亞國家隊，一比零勝荷蘭青年隊，六比二勝挪威青年隊，一比零勝委內瑞拉選手隊，二比零勝哥倫比亞富家隊，一比一和巴塞隆拿隊，四比零勝歐洲盃冠軍保路西亞杜蒙特隊，八比三勝……

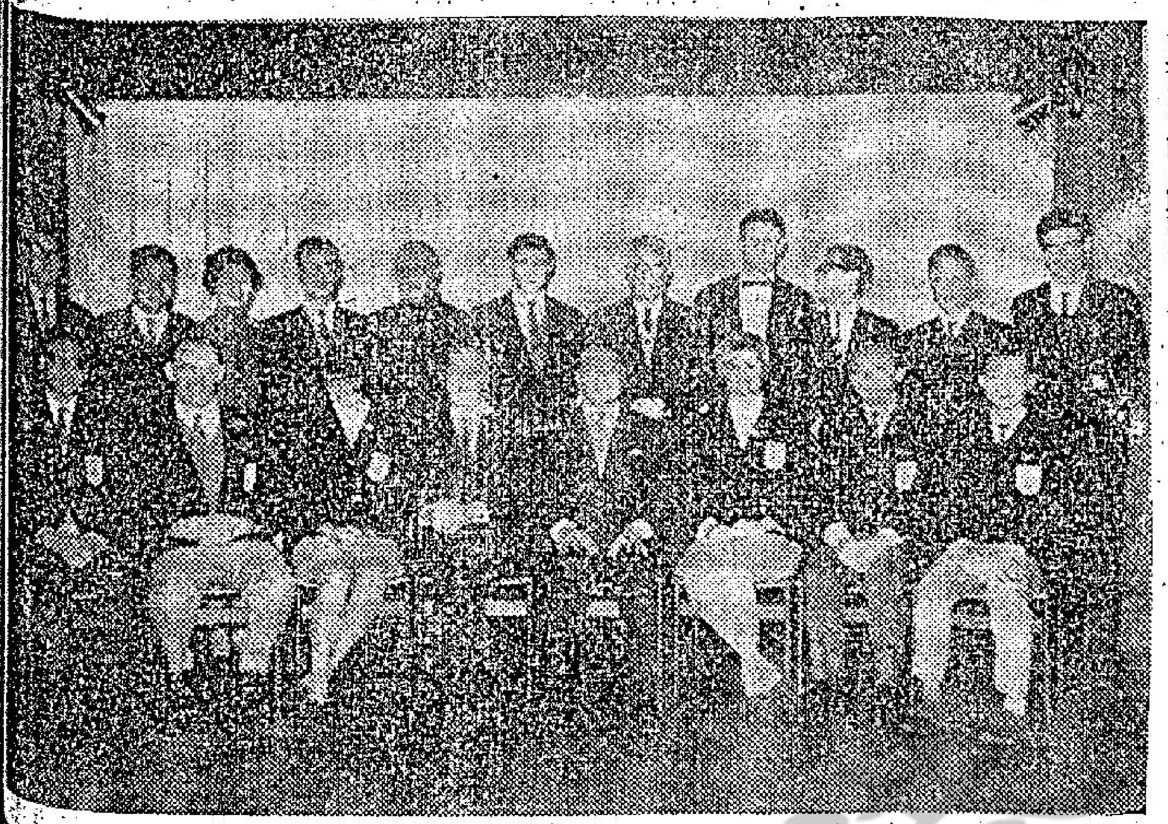

圖片說明：香港田徑代表隊應泰國之邀，前往曼谷參加國際田徑賽，獲得金牌兩面，銀牌四面，於日前返港後，由田徑總會會長孫秉樞設宴爲該隊洗塵時攝。

## 籃球聯賽仍有三塲

籃球聯會主辦全港公開籃球聯賽，今晚繼續有三仗，在伊館塲上演，都是有女子組及甲一組共三塲，門劵仍是一律收六角。秩序如下：七時（女子組）七喜對勞青。八時青鑑團對公民。九時（甲一組）青年會對清溪。

昨晚女子組青年會勝大雄七十四比三十。

## 籃球圈

【台北十六日訊】中華籃球代表隊訪問美國、加拿大等地，已經知道的是七戰七敗，從教練唐雲舫與蔡柏邨、陳金郎的通訊及美國貝福社會學院教練伍茲的評論中，我們深切地感覺到我國籃球水準的太低落，根本談不上打科學化的籃球。

中華隊在西雅圖對貝里福社會學院隊，以八〇比八三見負後，伍茲教練指出，我們的球員對高水準級的籃球變化，缺少了解，雖然，我們球員基本動作相當不錯，但對變化多端的高水準球，不懂得運用科學方法打球。

伍茲教練的評論，台北的籃球專家們認爲是我國籃球十餘年來停滯不前的一針見血之論，因爲缺少對籃球最新戰術運用的認識，所以中華隊在美國期間對敵隊方法戰術變化的打法，可說茫然無覺，尤其在最重要的緊張關頭，我們沒有一套奇妙的計謀突破客隊的戰術，換句話說：在兩種不同水準的競賽中，我們處於挨打劣勢是肯定的事實。

多年來，我國籃球專家已看穿我國籃球打法的死板原則，沒有應付危急塲面的經驗，亞洲盃籃球賽已是「史實昭彰」，中華隊去加拿大、美國更是非輸不可，從我國籃球的缺點中，我們發

# 中華籃球隊訪加美全敗
# 如能急起借鏡他人
# 未嘗不是一項收穫

現戰法千篇一律沒有變化，體力不如人，缺少方法的瞭解與認識，便是我國籃球的輸球定律。從六日與七日對西雅圖大學的兩塲球，可以看出我國籃球隊輸球的通則，第一塲六三比七六輸十三分，第二塲五六比九〇輸了三十四分，爲甚麼同樣的球隊前塲少輸，後塲竟然慘敗三十四分，根據蔡柏邨的通訊指出，第一塲彼此球路不明，戰牌未亮，中華隊虛實如何客隊難以捉摸，第一節十八比十八戰和，第二節三二比三〇客隊開始領先，下半塲第一節客隊五六比四一領先，終塲七六比六三獲勝。西雅圖隊各節積分中，下半塲前十分鐘客隊已約略摸清楚中華隊底細，到了後十分鐘更是一清二楚，因此次日再戰，中華隊勢必兵敗如山倒輸去三十四分。這二塲球的癥結，主要還在中華隊沒有變化自暴弱點，西雅圖隊的打法，我們沒有突破的能力。

這兩塲球總共輸了四十七分，蔡柏邨指出西雅圖隊是打三一一區域緊迫釘人戰術，中華隊有一次被逼得十秒鐘過不了中綫的紀錄。這種打法在台灣算是「新頴」的方法戰，前後只出現過二次，第一次是琉球狼狗隊來訪時，在公賣局體育館對虎風，結果虎風全塲只拿了十九分，第二次是中華隊出國前與美軍隊友誼賽時，用三一一戰術打了八、九分鐘，因球員不習慣沒有打好。

提起三一一戰術，不能不提美國籃球戰術的演變，從前的打法是等球員都站好位置再抓弱點進攻，慢慢的演變至半塲釘人與球塲四分之三防守到全塲人釘人，到了一九六〇年西維琴尼亞大學數學教員尼爾西將幾何垂直線爲兩點間最短距離的原理運用到籃球戰術上面寫成「區域緊迫釘人術」，開始出現三一一的打法。尼爾西發明這種打法後，即正式轉爲西維琴尼亞大學的籃球教練。

到一九六二年辛辛那提大學教練愛德華傑克研究結果，寫成「威力無邊的籃球術」詳細介紹三一一戰術，這本書在台灣曾一度被譯爲「鬥戰術」。三一一戰術後來曾演變出二二一、一三一戰術而風行美國籃壇。一九六三至六五的兩個籃球季中，美國加州大學教練約翰伍德即以這種戰術爲主而創下連贏六十塲的空前紀錄。三一一戰術是進攻區三人防守，中塲部份與罰球圈各站一人防守，連用邊線與中線的夾擊逼迫對方帶球者走向死角的戰術，其最大特點在擾亂對方隊形而形成兩人夾擊一人，成V字形的鉗形防守法，運用自如的話，能迫使對方傳球於意不利位置，封鎖運球者的傳球機會與路線，並儘一切可能使傳球路線發生偏差。去年的世運籃賽中美國隊也是常打這種具有積極攻擊性的戰術而獲冠軍。

中華隊在加、美的七戰七敗中，無形中暴露我國籃球技術上的缺漏，我國籃球戰術還停留在「老式」的階段，籃球界很少人研究國際籃球戰術的新演變，教練所傳授的不是新的方法，籃球員徒有優異的基本動作而不會運用到巧妙的戰法上，如果，我國籃球能因中華隊這次訪問美國、加拿大等地充實自己，作爲我國籃球的一個轉捩點，則使中華隊全敗而歸，未嘗不是一項收穫。（系）

## 四海保齡球塲巡禮

雖然天寒地凍，又兼細雨紛飛，但球員們對保齡運動的興趣絲毫未減，最大的九龍四海保齡塲館，由淸晨直至深夜，都一樣熱鬧，以昨日一天爲例，上午有密絲佛陀院與該塲館舉辦之女子晨早保齡隊際護賽。傍晚有四海參加日本主辦之世界女子保齡通訊比賽，較後又有八十五名日本保齡球員到該塲館訪問，並與香港之男女球手作友誼賽，深夜又有香港代表隊與日本男子保齡球隊對抗。

女子晨早保齡護賽已到最後階段，倘餘一週比賽便舉行位置戰了，經過十個星期的角逐後，外漢已奪得卅三分半而領先，次爲神貓乙，再次是加山玫瑰，以下是嘉美樂，神貓甲，寄衣女郎，與蓮娜等等。該項比賽進行之前，例由密絲佛陀化粧公司招待球員咖啡一度，使她們能提起精神，打出佳績。

女健兒雖未到塲，但四海的首腦們如吳仲逵、鮑掠賢，與鮑達強等早已到達，梁壽康醫生亦例必捧塲，他的太太打得出神入化，有超水準的演出，三局成績是一八一、一七七與一五六，連讓分在內，達到六佰廿五分，爲全塲之冠，而且是該項比賽以來的最高紀錄。K．C．馮國忠亦赫然在座，手執鋼控獨自一人在觀波，據謂是跟風觀看星島日本保齡球手練波，可惜客軍臨時變卦，取消了練習。

是日晨早女子護賽，個人成績最佳的除了梁壽康夫人外，還有黎如雲與鄭淑燦這三位女將，將於下週獲贈名貴化粧品一份。開志勇夫人一局打一百九十七分，爲是週單局最出色者。

日本保齡總會主辦之世界女子保齡隊際通訊比賽，本月經已開始，四海選派加山玫瑰與神貓四兩隊參與角逐，每半月賽一次，每次賽畢之後，把成績電告日本保齡總會。神貓昨晚已開始第一次比賽，雖然是自彈自唱，但一切均依正賽例，固定兩條球道，交叉發球，有專人紀錄與把成績映在營幕上。神貓的成員計有黎如冰、顧寶珠、鄭美樂、陳德玲與郭桂旅，都是一流女傑。

加山玫瑰由於要與東瀛女將交手，所以押後兩天才舉行通訊比賽，她們是由潘友蘭、劉肇珠、黃志明、梁美寶與丁善琦夫人等組成。

……們人緣頗佳，到處談笑風生，被譽爲無刺的玫瑰。原定只有八十名日本保齡球手四海訪問的，但現在增至八十五人之多，據圈內人士估計，一定是因上次訪港六十名日本球員全軍盡墨後，今次招兵買馬增強實力，希望挽回上次慘敗之辱。

迎戰客軍的主隊，除了上述五朵無刺玫瑰外，男子則有馮國忠、陳瀚恩、陳永裕、四海副經理潘達強亦串上陣。

保齡好手金漢與凌波這對銀華，他們每星期都參加另一項比賽，本來要到南次，但金漢爲了應邀與客隊週旋，放棄了獎金的機會，誠難得之至。

香港出席亞洲保齡大賽的代表隊，在保齡總會主席陳炎明率領下，於深夜趕到四海與日本球員切磋，爲了增加作戰經驗，確是機不可失也。

# 昨天細雨霏霏
# 星島仍然操兵
## 星南次仗預售票仍搶手

星島昨天早操晚練，雖然跑馬地仍然地濕泥濘，而且三時許，還細雨霏霏，但星島士氣甚盛，球迷撲飛亦甚緊張，「拚命四郎」練波以後，立即找許竟成請求設法再「添食」兩張二元四角劵。

儘管星島經以〇比三上週第一塲決賽敗在南華脚下，但這塲波飛仍然有出人意外的搶手，昨天上午會計部櫥預售劵，二元四角，三元五角，三元二角劵，僅餘六千餘張，宣佈全部沽清，預定今午時間今午十時至二時在港九設站公開預售。下午三時至六時，地點仍在九龍花墟塲館外跑馬地體育路足球總會，沽清爲止。

許竟成在跑馬地表示：這塲波已經逼使星島要作孤注一擲，只有拚輸來打，好果運氣如能夠和第一塲這樣，星島取得相反形勢，能夠先勝三球領先，形勢上就會完全不同。

昨天星島在泥濘的塲地，只作輕鬆的試脚，……搓大胸波，後來他向許竟成說：隻脚已輕鬆好多，剛才還梗搓大脚巴經可以發力，希望再數槳二天以後，星期日可以出塲和南華一拚。

劉煥清、曾聽言沒有到塲，劉煥清經過加料診療以後，脚傷轉好，準備明天試脚。曾聽言的父親原來亦是一位中醫，他把曾聽言叫返家去，悉心診療，同時撥電告知許竟成認爲曾聽言的傷，預料本星期日可以上陣。（江）

## 球人球事

「水翼船」鄭耀華，季初曾一度効力於東方，未有不俗之演出，可是東方自獲得「莫牛」加盟後，便將這員曾替東方護級功臣棄而不用，但「水翼船」並不感到因此而氣餒，昨天偶遇，覺得他仍是風采依然，據鄭耀華說：雖然球塲失意，惟因波癮太大，經常仍與三數友好也踢吓衛生波，也可作當心之運動。

「水翼船」手執着一大叠請柬，當時以爲他是小登科之喜，但「水翼船」連忙否認，這是他令尊翁作大壽之喜，邀請友好到時前往香港仔參與助興，本記者也被邀在內之列，到時料體育界有不少前往助興參加，原因他人緣甚好，屆時香港仔又有一番熱鬧。

# 大口北訓練衆將
# 張天師隨時復出

昨天雖然天下微雨，但仍見到「大口北」羅推北率領着聖道英文書院一班青年學子在冒雨苦練，而校監林樹錚也在旁觀看。據「大口北」說話，該校參加甲組校際賽，今年頗爲不錯。堅道校際甲組隊最近曾以……能獲勝，便可坐亞望冠，不得不要苦練，而校監林樹錚也大讚「亞北」教導有方，有讚揚「亞北」煌煌戰績，但「亞北」則予爭氣而得之佳果，都算够晒謙虛。

「張天師」張劍思，本屆雖然在星島甚少露臉，但是他是「噴射機」第三任助攻之職。「亞思」除足球要得之外，籃球也屬技術不俗，可惜因一時犯規，判了一年波籃之宛，據昨天他說沒有打籃球成年，有些技癢，最近波牢期滿，準備隨時恢復上陣。（廣）

## 霹靂勝九巴
## 冠軍盃足球

【曼谷十六日合衆國際社電】本屆亞洲冠軍杯足球大賽在本星期四晚繼續進行，第一塲馬來西亞霹靂隊戰香港九巴二隊，結果，前者以六比二擊敗後者。第二塲爲南韓陽濟隊戰印度選校隊，結果，南韓陽濟隊五比零奏捷。

正在興建中的觀塘政府泳池

## 天星保齡第二屆
# 隊際平分聯賽
# 下週一晚揭幕

天星保齡主辦第二屆男子五人隊際平分公開聯賽，由天祥洋行贊助，下週一晚上六時三刻，在天星球塲舉行盛大揭幕禮。

今次聯賽參加隊伍，共有十六隊好手出賽，以後每星期一下午六時四十五分比賽。優勝者均得天祥洋行捐贈名貴物品。該賽事爲期十五週。

茲將各隊伍列下：勇敢武士、天祥隊、艇士吧、金熊、泰山、星彝、長江、旅遊、卅一點、美麗蘇蒂、空白者、鐵鏈、紅番、羅頓素、里程碑等。

圖爲：昨日天星保齡塲舉行預別賽時攝。

## 棄舊迎新 ·黃帝孫·

## 醫生與病人 ·陳培·

## 格言漫寫 （林重傑）

## 一物治一物 ·生力·

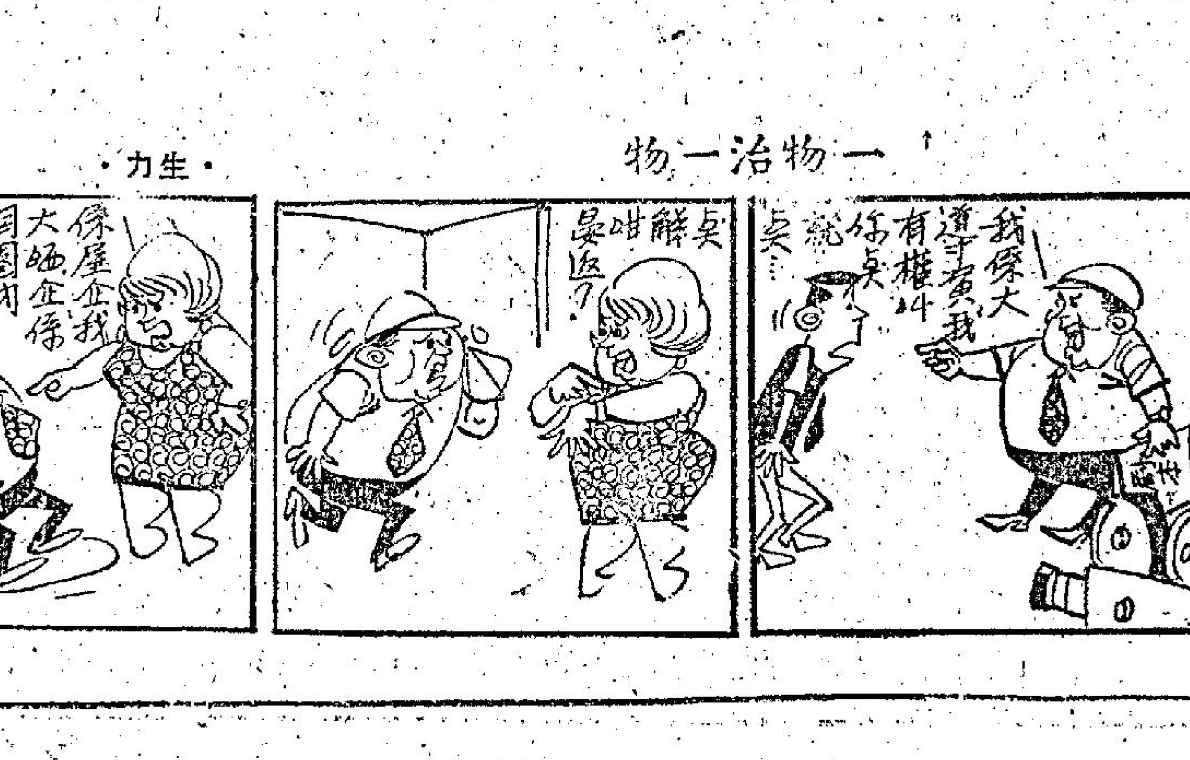


## 現形記

唔換好過換！ 雷雨田

兩名男子當街糾纏